



ISTITUTO SUPERIORE POLISPECIALISTICO

“SAN PAOLO” Sorrento

ISTITUTO SUPERIORE POLISPECIALISTICO STATALE - "SAN PAOLO"-SORRENTO
Prot. 0004110 del 15/05/2026
V-4 (Entrata)

ESAME DI MATURITA’

ANNO SCOLASTICO 2025/2026

DOCUMENTO del 15 maggio

DEL CONSIGLIO DELLA CLASSE

5^a SEZ A indirizzo AMMINISTRAZIONE, FINANZA E MARKETING

Sorrento, 15 maggio 2026

Il coordinatore del CdC

Prof.ssa Maria d’Esposito

Il Dirigente Scolastico

Prof.ssa Amalia Mascolo

SOMMARIO

LA SCUOLA E IL SUO CONTESTO	2
INFORMAZIONI SUL CURRICOLO	2
PRESENTAZIONE SINTETICA DELL'INDIRIZZO AMMINISTRAZIONE, FINANZA E MARKETING.....	2
PROFILO CULTURALE E RISULTATI DI APPRENDIMENTO	2
QUADRO ORARIO SETTIMANALE	3
IL CONSIGLIO DI CLASSE	3
PRESENTAZIONE DELLA CLASSE	4
COMPOSIZIONE E STORIA DELLA CLASSE	4
IMPEGNO, PARTECIPAZIONE, PROFITTO E FREQUENZA.....	4
PERCORSO FORMATIVO	4
METODI DIDATTICI	4
STRUMENTI DIDATTICI UTILIZZATI	5
CRITERI E STRUMENTI DI VALUTAZIONE ADOTTATI	5
OBIETTIVI GENERALI RAGGIUNTI	5
ATTIVITÀ DI RECUPERO E POTENZIAMENTO	6
SVOLGIMENTO PROVE INVALSI.....	6
SIMULAZIONI.....	6
ATTIVITÀ E PROGETTI DI AMPLIAMENTO DELL'OFFERTA FORMATIVA	6
ATTIVITÀ SPECIFICHE DI ORIENTAMENTO	7
L'INSEGNAMENTO TRASVERSALE DI EDUCAZIONE CIVICA	8
OBIETTIVI.....	8
ARGOMENTI/ATTIVITÀ.....	8
PERCORSI DI FORMAZIONE SCUOLA LAVORO (FSL)	9
ARTICOLAZIONE, PROGETTO E DURATA	10
GRIGLIE DI VALUTAZIONE	12
GRIGLIE DI VALUTAZIONE DELLA PRIMA PROVA SCRITTA.....	12
TIPOLOGIA A – Analisi e interpretazione di un testo letterario	12
TIPOLOGIA B – Analisi e produzione di un testo argomentativo.....	13
TIPOLOGIA C – Riflessione critica di carattere espositivo-argomentativo su tematiche di attualità.....	15
GRIGLIA DI VALUTAZIONE DELLA SECONDA PROVA SCRITTA – ECONOMIA AZIENDALE.....	17
GRIGLIA DI VALUTAZIONE PER L'EDUCAZIONE CIVICA	18
GRIGLIA MINISTERIALE DI VALUTAZIONE DEL COLLOQUIO.....	21

LA SCUOLA E IL SUO CONTESTO

L'Istituto Superiore "San Paolo", formato da quattro sedi localizzate nei Comuni di Sorrento e Massa Lubrense, opera in un contesto territoriale, quello della Costiera Sorrentina - Amalfitana, che si caratterizza per la forte vocazione turistica e che costituisce un'eccellenza del comparto turistico regionale e nazionale. Sul territorio durante i mesi della stagione estiva si organizzano mostre, manifestazioni culturali o eventi musicali, destinati ad attrarre ed intrattenere i numerosi visitatori, ma nei mesi invernali non vi sono stimoli o centri di aggregazione che favoriscano l'arricchimento culturale. La scuola è oggetto di aspettative molto diversificate da parte degli allievi e delle loro famiglie. Si oscilla tra una visione estremamente positiva dell'istituzione scolastica, vista come strumento di arricchimento e promozione sociale, ed una visione caratterizzata da una partecipazione apatica e poco motivata, sintomo di mancanza di fiducia e/o interesse.

Per favorire l'ingresso nel mondo del lavoro l'Istituto ha realizzato molteplici forme di raccordo e di confronto con le istituzioni del territorio, con associazioni di categoria e con tutte le agenzie di formazione che operano nel settore dei servizi.

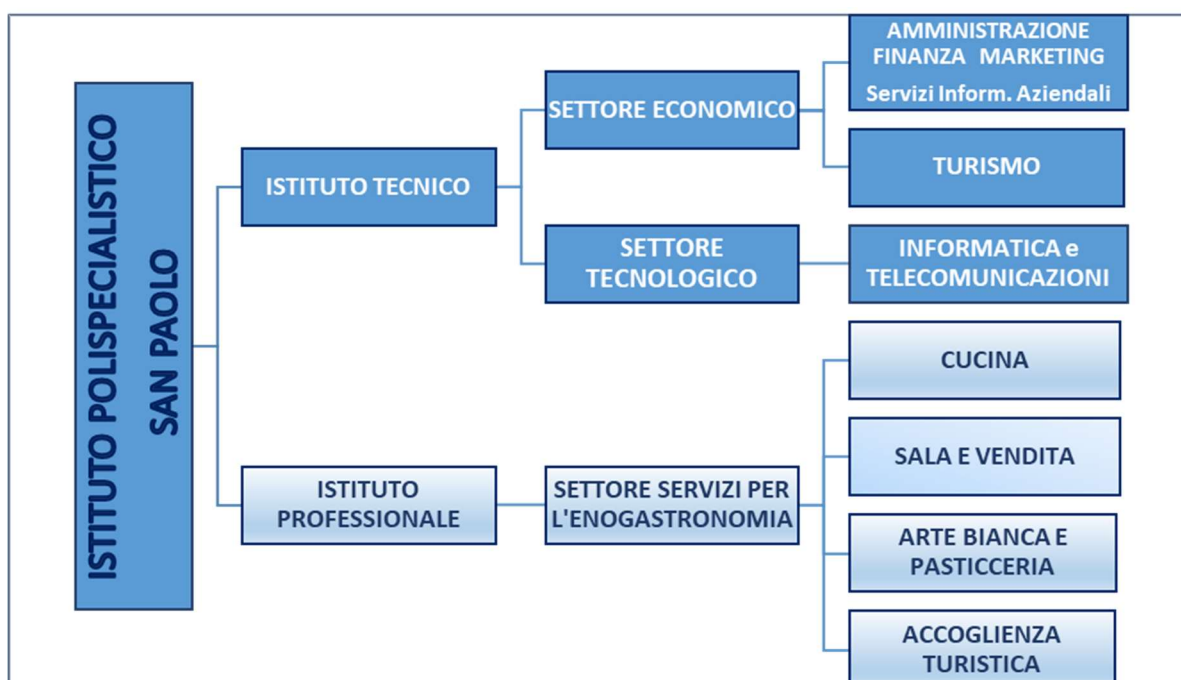

INFORMAZIONI SUL CURRICOLO

PRESENTAZIONE SINTETICA DELL'INDIRIZZO AMMINISTRAZIONE, FINANZA E MARKETING

L'indirizzo "Amministrazione, Finanza e Marketing" (AFM) offre una solida base culturale e competenze specifiche nel campo macroeconomico, della gestione aziendale, del marketing, della finanza e del diritto.

Prepara gli studenti a comprendere i processi gestionali sotto il profilo economico, giuridico, organizzativo e contabile.

PROFILO CULTURALE E RISULTATI DI APPRENDIMENTO

Tutti i docenti del Consiglio di Classe, nell'ambito del dialogo educativo, hanno mirato alla realizzazione del profilo educativo, culturale e professionale dello studente, attraverso lo studio di ciascuna disciplina in una prospettiva sistematica, curando le modalità espositive scritte e orali e l'utilizzo di strumenti informatici e multimediali a supporto dello studio e della ricerca. A conclusione del percorso quinquennale, i risultati di apprendimento conseguiti sono quelli di seguito specificati in termini di competenze:

- Rilevare le operazioni gestionali utilizzando metodi, strumenti e tecniche contabili ed extra-contabili.
- Redigere e analizzare il bilancio d'esercizio.
- Collaborare alla pianificazione, al controllo e alla gestione aziendale.
- Analizzare e interpretare i mercati finanziari e le politiche di marketing.
- Utilizzare software e strumenti informatici per l'archiviazione, la comunicazione e la creazione di siti web.
- Padroneggiare le lingue straniere per scopi comunicativi e utilizzare linguaggi settoriali relativi ai percorsi di studio per interagire in diversi ambiti e contesti professionali, al livello B2 del QCER.

QUADRO ORARIO SETTIMANALE

DISCIPLINE AREA GENERALE	Classe 3 ^a	Classe 4 ^a	Classe 5 ^a
LINGUA E LETTERATURA ITALIANA E STORIA	6	6	6
LINGUA INGLESE	3	3	3
MATEMATICA	3	3	3
SCIENZE MOTORIE E SPORTIVE	2	2	2
RELIGIONE E ATTIVITÀ ALTERNATIVE	1	1	1
Ore Totali Area Generale	15	15	15
DISCIPLINE AREA DI INDIRIZZO			
SECONDA LINGUA STRANIERA Francese	3	3	3
INFORMATICA	2	2	-
ECONOMIA AZIENDALE	6	7	8
ECONOMIA POLITICA	3	2	3
DIRITTO	3	3	3
Ore Totali Area di Indirizzo	17	17	16
Ore Totali Area Generale + Area di Indirizzo	32	32	32

IL CONSIGLIO DI CLASSE

Coordinatore: Prof.ssa Maria d'Esposito

DISCIPLINA	DOCENTE	CONTINUITA' DIDATTICA NEL TRIENNIO	
		a.s.2023/24	a.s.2024/25
Lingua e Letteratura Italiana	Pecchia Augusta	Sì	Sì
Storia	Pecchia Augusta	Sì	Sì
Lingua Inglese	d'Esposito Maria	Sì	Sì
Lingua Francese	Aversa Amelia	No	Sì
Matematica	Pollio Antonino	No	No
Informatica	Iaccarino Annarita	Sì	Sì
Economia aziendale	Vinaccia Annalisa	Sì	Sì
Economia politica	Esposito Antonella	Sì	Sì
Diritto	Esposito Antonella	Sì	Sì
Scienze Motorie	Poderoso Sonia Angela	No	Sì
Religione	Turno Vincenzo	Sì	Sì

PRESENTAZIONE DELLA CLASSE

COMPOSIZIONE E STORIA DELLA CLASSE

All'interno del gruppo classe sono presenti 15 studenti di cui 6 femmine e 9 maschi. Nel gruppo classe è presente una studentessa con DSA per la quale è stato predisposto il PDP. Gli studenti risiedono tutti nei comuni della penisola sorrentina, comprese le frazioni collinari; un'alunna proviene da Capri. I cambiamenti nella composizione della classe sono stati molteplici nel corso dei 5 anni. Alcuni studenti hanno lasciato la classe perché non ammessi alla successiva, altri sono subentrati perché a loro volta ripetenti o provenienti da altro istituto. Due alunni stranieri di nazionalità ucraina hanno lasciato gli studi per motivi personali. La classe ha visto una certa continuità didattica relativa a quasi tutte le discipline eccetto per francese, matematica e scienze motorie.

IMPEGNO, PARTECIPAZIONE, PROFITTO E FREQUENZA

La classe è composta da alunni con livelli di preparazione, partecipazione e motivazione eterogenei. Buona parte degli studenti durante l'anno ha mostrato interesse e partecipazione attiva alle tematiche affrontate. Con essi è stato infatti possibile instaurare una relazione educativa positiva, efficace e proficua. Tali studenti, per lo spiccato interesse verso tutte le discipline, per la partecipazione attiva e costruttiva al dialogo educativo, hanno conseguito una preparazione ottima. Un gruppo di studenti, la cui partecipazione e il cui impegno sono stati adeguati, ha acquisito conoscenza dei contenuti e capacità di collegamento interdisciplinare tali da conseguire un livello di preparazione nel complesso discreta ed in alcuni casi buona. Un piccolo gruppetto, composto da ragazzi più indisciplinati e infantili, ha invece dimostrato scarso interesse verso gli argomenti affrontati e poca serietà nello studio. In particolare, alcuni studenti hanno assunto talvolta atteggiamenti di disturbo durante le lezioni rendendo necessario il frequente richiamo da parte dei docenti e incidendo sul regolare svolgimento dell'attività didattica. Questo ha avuto inevitabili ripercussioni sulla qualità della didattica, sui voti di condotta e sul rendimento scolastico degli studenti stessi. Si segnala, inoltre, la presenza di altri studenti con carenze e fragilità in alcune discipline. Il Consiglio di classe ha sempre mostrato disponibilità ad eventuali chiarimenti ed approfondimenti, proponendo percorsi individuali nella pianificazione dello studio autonomo per il recupero delle lacune riscontrate e cercando di agire anche sul piano motivazionale, per consentire a tutti gli allievi il raggiungimento del successo formativo. Tuttavia, quando la classe è stata coinvolta in attività extracurricolari sul territorio, ogni studente ha espresso al meglio le proprie potenzialità, manifestando impegno nello svolgimento del proprio ruolo, capacità di organizzazione autonoma, correttezza e senso di responsabilità. Nel complesso, la classe ha raggiunto gli obiettivi educativi e formativi in misura differenziata, in relazione alle capacità, all'impegno e alla partecipazione dei singoli studenti. Per quanto attiene la frequenza, nel corso del corrente anno scolastico, è stata assidua o regolare ad eccezione di un'allieva che ha registrato un cospicuo numero di assenza per motivi di salute.

PERCORSO FORMATIVO

METODI DIDATTICI

I docenti hanno fatto ricorso, a seconda delle esigenze, a varie opzioni e strategie metodologiche, quali lezioni frontali, esercitazioni in classe, didattica laboratoriale, lavori di gruppo, ricerca-azione, richiesta di interventi dal posto, proposte di problemi concreti e ricerca di soluzioni non codificate, *problem solving*, costruzione di prove comuni con docenti della stessa classe per asse e/o docenti di classi parallele, verifica della comprensione degli argomenti trattati prima di passare ad altri, fruizione di vari materiali e strumenti di lavoro, anche informatici e multimediali.

Le scelte metodologiche hanno puntato all'acquisizione di competenze operative:

- **Lezione frontale e partecipata:** per l'analisi dei quadri teorici e normativi.
- **Case Studies:** analisi di bilanci di aziende reali e risoluzione di casi aziendali.
- **Esercitazioni pratiche:** tenuta della contabilità, redazione di contratti e documenti commerciali.
- **Laboratorio di Informatica:** utilizzo di Excel per analisi finanziarie e software gestionali.

STRUMENTI DIDATTICI UTILIZZATI

Sono stati utilizzati i libri di testo in adozione per le diverse discipline con i relativi materiali didattici, anche multimediali e digitali. Si è fatto anche ricorso a parti di altri libri, fotocopie e ad altro materiale didattico individuato e messo a disposizione degli alunni dai docenti, dizionari, materiale informativo vario, carte tematiche e geografiche, grafici, profili riassuntivi, mappe concettuali. Sono state impiegate varie risorse digitali, con uso costante della LIM, proiezioni di video, lezioni svolte con il supporto di presentazioni in *Power Point*, collegamenti *web* e altro.

CRITERI E STRUMENTI DI VALUTAZIONE ADOTTATI

La finalità della valutazione, intesa come controllo del processo d'insegnamento-apprendimento e nel contempo della crescita dello studente e dell'autoconsapevolezza, ha tenuto conto di molti fattori:

1. Misurazione delle singole prove, condotte con oggettività e trasparenza, con equilibrata distribuzione nel tempo dei carichi di lavoro e delle verifiche di diversa tipologia.
2. Analisi del trend dello studente, in relazione ai progressi o regressi riportati nelle singole discipline.
3. Osservazioni sistematiche sul comportamento dello studente, sulla base di alcuni criteri individuati come significativi (impegno, partecipazione...). Si è tenuto, anche, conto di alcune situazioni personali o familiari particolari.
4. Valutazione di tutti gli elementi curriculari che abbiano prodotto significativi cambiamenti in termini positivi o negativi.

Le verifiche sono state sistematiche, periodiche, coerenti con l'obiettivo perseguito e le metodologie didattiche adottate.

Durante lo svolgimento di un modulo o di un'unità didattica sono stati proposti: questionari, esercizi, problemi, trattazioni sintetiche, domande a risposta aperta e a scelta multipla, temi, prove semistrutturate, interrogazioni orali e relazioni tecniche.

Per la valutazione delle singole prove e del rendimento globale si è usata la scala decimale approvata dal Collegio dei Docenti.

OBIETTIVI GENERALI RAGGIUNTI

A conclusione del percorso quinquennale offerto dall'Istituto Tecnico-Settore AFM, gli studenti - attraverso lo studio, le esperienze operative di laboratorio e in contesti reali, la disponibilità al confronto e al lavoro cooperativo, la valorizzazione della loro creatività ed autonomia - sono in grado di:

1. analizzare e interpretare le dinamiche dei sistemi economici a livello nazionale e internazionale per orientare le scelte aziendali;
2. gestire il sistema informativo aziendale applicando i processi di rilevazione contabile e le metodologie di controllo di gestione.
3. redigere il bilancio d'esercizio e analizzarne i risultati per valutare la situazione economica, finanziaria e patrimoniale dell'impresa.
4. progettare e attuare strategie di marketing e di internazionalizzazione, gestendo i rapporti con i clienti e i mercati esteri.
5. utilizzare i principali software gestionali e gli strumenti informatici (office automation) per ottimizzare i flussi di lavoro aziendali.
6. orientarsi tra i prodotti del sistema finanziario e creditizio, valutandone convenienza e rischi in base alle esigenze dell'organizzazione.
7. comunicare in contesti professionali multilingue utilizzando il lessico tecnico-economico in lingua inglese e nella seconda lingua straniera.
8. agire nel rispetto della legalità, della deontologia professionale e dei principi della sostenibilità sociale e ambientale (Responsabilità Sociale d'Impresa).

ATTIVITÀ DI RECUPERO E POTENZIAMENTO

L'attività di recupero è stata realizzata in vari momenti dell'anno scolastico, attraverso l'attivazione di interventi mirati dei singoli docenti e di esperti esterni:

- ❖ *In itinere*, durante l'orario curricolare con le seguenti modalità:
 - a. Ripresa degli argomenti con diversa spiegazione per tutta la classe
 - b. Organizzazione di gruppi di allievi per livello per attività in classe e/o fuori classe con docenti di potenziamento
 - c. *Cooperative-learning* con funzioni tutoriali da parte degli allievi più bravi verso quelli con difficoltà
 - d. Sviluppo della capacità vicaria (acquisire conoscenze, abilità o competenze mediante l'osservazione)
 - e. Studio individuale (assegnazione di lavoro individuale con verifiche periodiche anche con supporti didattici on line)
- ❖ Percorsi di **Potenziamento delle competenze di base** e di **Orientamento**, ossia interventi straordinari finanziati con il Piano nazionale di ripresa e resilienza (PNRR) e finalizzati alla riduzione dei divari territoriali e alla lotta alla dispersione scolastica (investimento 1.4).

SVOLGIMENTO PROVE INVALSI

La classe ha sostenuto le prove INVALSI secondo il seguente calendario:

PROVA	DATA	ORA	NOTE
ITALIANO	9/03/26	11:00-14:00	Tutti gli alunni presenti
MATEMATICA	10/03/26	8:00-11:00	Tutti gli alunni presenti
INGLESE	11/03/26	11:00-14:00	Tutti gli alunni presenti
RECUPERI PER ASSENTI/FUORICLASSE	//		

SIMULAZIONI

La classe ha svolto o svolgerà una simulazione per entrambe le prove previste per l'Esame di Stato nelle date indicate in tabella:

PROVA	DATA	NOTE
ITALIANO	30/04/26	I materiali utilizzati sono allegati al presente documento.
ECONOMIA AZIENDALE	7/05/26	I materiali utilizzati sono allegati al presente documento.

ATTIVITÀ E PROGETTI DI AMPLIAMENTO DELL'OFFERTA FORMATIVA

La classe ha partecipato alle seguenti iniziative in orario curricolare ed extracurricolare:

ATTIVITA'	TEMPI	NUMERO ALUNNI (o Intera classe)
Lezioni con madrelingua inglese (modulo di 10 ore)	2023-24	Intera classe
Uscita didattica: Napoli	2023-2024	Intera classe
Viaggio d'istruzione Toscana: Firenze e dintorni	2023-2024	Intera classe

Corso co-curricolare inglese per il conseguimento della Certificazione Cambridge B2	2023 -2024	4 alunni
Incontro con l'autore Luca Trapanese	2024-2025	4 alunni
Viaggio d'istruzione: Milano - Bergamo	2024-2025	Intera classe
Io leggo (Progetto di lettura - Biblioteca di Sorrento: lettura di autori del 900)	2025-2026	Intera classe
Didattica Orientativa: Today's Job Market; Gig Economy, Flexible working	2025-2026	Intera classe
Didattica Orientativa: Contratti, lavoro, impresa, competenze giuridiche per il futuro.	2025-2026	Intera classe
Didattica Orientativa: L'insostenibilità delle guerre - Dalla Palestina all'Ucraina	2025-2026	Intera classe
Viaggio d'istruzione Cracovia	2025-2026	Intera classe

ATTIVITÀ SPECIFICHE DI ORIENTAMENTO

In virtù del DM n. 328 del 22 dicembre 2022 e della Circolare n. 958 del 5 aprile 2023, durante l'anno sono stati attivati moduli curriculari di orientamento formativo di almeno 30 ore integrati con il PCTO, con le attività di orientamento promosse dal sistema di formazione superiore (Università) e con le azioni degli ITS, attraverso collaborazioni con il territorio, le imprese e i centri dell'impiego.

Il docente tutor, professor Francesco Manfredonia ha provveduto a sottoporre alla classe i suddetti moduli, stimolando la riflessione sulle indicazioni ministeriali, con attività in cui si evidenziassero la percorribilità dei saperi secondo didattica orientativa, nonché incontrando gli allievi singolarmente o in piccoli gruppi per l'aggiornamento della piattaforma UNICA, per l'inserimento delle attività curriculari ed extracurriculari e per il raggiungimento delle competenze chiave europee.

Tali moduli sono documentati nell'*eportfolio* di ogni alunno e riportati sinteticamente di seguito in tabella:

Descrizione sintetica dell'attività	Ore svolte	N. di alunni coinvolti/ intera classe
Orientamento universitario Uniexpo – Napoli	8	5 alunni
Attività di controllo Curriculum su piattaforma Unica	5	Intera classe
Corso Coldiretti - orientamento lavoro	10	Intera classe
Attività di stage presso studi professionali commercialisti	15	10 alunni
Attività di stage all'estero	15	5 alunni
Orientamento in uscita: La Professione del Dottore Commercialista – Incontro con il vice presidente dell'Ordine dei Dottori Commercialisti.	1	Intera Classe

L'INSEGNAMENTO TRASVERSALE DI EDUCAZIONE CIVICA

L'Istituto ha provveduto alla redazione di un curricolo verticale di Educazione Civica, nella consapevolezza che "la scuola è chiamata ad interpretare la sua missione educativa che si sostanzia, non solo nella trasmissione di conoscenze e nello sviluppo di competenze, ma anche, ed in maniera improcrastinabile, nella maturazione di un sistema di valori utili allo studente, per la vita adulta e per il lavoro".

Tra le tematiche elencate dall'articolo 3 della legge n. 92 del 20 agosto 2019 per l'insegnamento dell'Educazione Civica le classi quinte dell'Istituto hanno affrontato: **i principi dell'ordinamento democratico in riferimento agli articoli della Costituzione repubblicana, l'organizzazione dello Stato e la sua configurazione all'interno della UE, la sostenibilità, Agenda 2030.**

OBIETTIVI

I risultati di apprendimento in termini di competenze sono stati:

- ✚ Capacità di agire da cittadini responsabili e di partecipare pienamente alla vita civica e sociale, in base alla comprensione delle strutture e dei concetti sociali, economici, giuridici e politici oltre che dell'evoluzione a livello globale e della sostenibilità
- ✚ Operare a favore dello sviluppo eco-sostenibile e della tutela delle identità e delle eccellenze produttive del Paese;
- ✚ Rispettare e valorizzare il patrimonio culturale e dei beni pubblici comuni
- ✚ Essere consapevole del problema alimentare nel mondo e contribuire nei propri limiti personali, ad affrontarlo e risolverlo con opportune iniziative ed adeguati comportamenti.

ARGOMENTI/ATTIVITÀ

TEMATICA	CONTENUTI
La sostenibilità	Economia Aziendale -Turismo responsabile e sostenibile: bandiere blu e arancioni Italiano diritti e doveri dei cittadini :il diritto all' ambiente e la sua sostenibilità-il dissesto idrogeologico Inglese -Green Economy; The European Green Deal; The Environment and Climate Change Diritto e Economia Politica _Le ecomafie, lo smaltimento dei rifiuti tossici. La sostenibilità. Francese -objectif 13 : prendre d'urgence des mesures pour lutter contre les changements climatiques et leurs répercussions Scienze Motorie -La sostenibilità dello sport -Plogging, l'attività che combina lo sport con la tutela dell'ambiente. -Trekking urbano, unisce attività fisica sostenibile e scoperta culturale -Sostenibilità, parola chiave delle Olimpiadi Invernali Milano Cortina 2026.

	<p>Matematica</p> <ul style="list-style-type: none"> -La sostenibilità (Cos'è la sostenibilità?) -Che cos'è la sostenibilità e perché è importante? (Che cos'è la sostenibilità e perché è importante?) -Business Leaders: Supply chain e sostenibilità: https://www.youtube.com/watch?v=OR2XzmnN2rY -Italtv racconta la sua Gigafactory: un'opportunità per l'Italia: al centro persone e sostenibilità: https://insideevs.it/news/582389/gigafactory-italvolt-electric-days/ -Sostenibilità Agroalimentare e sostenibilità ambientale, un'equazione risolvibile. <p>Religione</p> <ul style="list-style-type: none"> -La creazione nella Bibbia. L'uomo custode della Madre Terra.
I principi dell'ordinamento democratico in riferimento agli articoli della Costituzione repubblicana	<p>Diritto</p> <ul style="list-style-type: none"> -Art.3 della Costituzione italiana e l'importanza della dignità sociale - l'eutanasia- <p>Storia</p> <ul style="list-style-type: none"> -La Storia dei Diritti umani ed i Diritti umani violati attraverso le guerre -percorsi sulla guerra Russia -Ucraina- e la questione palestinese-la violenza nel quotidiano e i decreti sicurezza
L'organizzazione dello Stato e la sua configurazione all'interno della UE	<p>Diritto</p> <ul style="list-style-type: none"> -La Magistratura e la confisca dei beni ai mafiosi, l'uso sociale dei beni confiscati. -L'associazione Libera.
Agenda 2030	<p>Francese</p> <ul style="list-style-type: none"> -Le Développement durable et la responsabilité de l'entreprise -Le 17 objectifs de développement durable: -objectif 5: Parvenir à l'égalité des sexes et autonomiser toutes les femmes et les filles <p>Economia Aziendale</p> <ul style="list-style-type: none"> -Agenda 2030 goal 1,2,3,4 -In relazione al goal n.4 imprenditoria femminile ed analisi della normativa specifica -Le banche etiche un modello di finanza sostenibile - Economia Circolare <p>Inglese</p> <ul style="list-style-type: none"> - Circular Economy;

La classe ha inoltre partecipato, nei precedenti anni scolastici, a webinar su tematiche di attualità in relazione a problematiche ambientali e a progetti per la sostenibilità attinenti anche al previgente insegnamento "Cittadinanza e Costituzione".

PERCORSI DI FORMAZIONE SCUOLA LAVORO (FSL)

ARTICOLAZIONE, PROGETTO E DURATA

ANNO SCOLASTICO 2023/24

N.	Tipo di attività	Denominazione dell'attività	Descrizione sintetica dell'attività
1	Formazione sicurezza sul lavoro	Corso Sicurezza sui luoghi di lavoro (MIM INAIL)	Informazione sicurezza sui luoghi di lavoro 8 ore
2	Formazione finanziaria	START UP YOUR LIFE "Management Fintech" + PROJECT WORK	Educazione finanziaria 70 ore
3	Tirocinio	STUDI PROFESSIONALI DOTTORI COMMERCIALISTI	Tirocinio presso studi professionali del territorio 60/90 ore

ANNO SCOLASTICO 2024/25

N.	Tipo di attività	Denominazione dell'attività	Descrizione sintetica dell'attività
1	Tirocinio	Attività di tirocinio all'estero	Tirocinio presso aziende in Portogallo 60 ore
2	Stage	OPEN DAY	Attività di coordinamento OPEN DAY d'Istituto 8 ore
3	Project Work	Giornate FAI	Progettazione e realizzazione presentazione video sui luoghi della Penisola Sorrentina 20 ore
4	Formazione	Incontro con la letteratura	Dibattito con lo scrittore Luca Trapanese 4 ore

ANNO SCOLASTICO 2025/26

N.	Tipo attività	Denominazione dell'attività	Descrizione sintetica dell'attività
-----------	----------------------	------------------------------------	--

1	Orientamento	UNI EXPO NAPOLI	Partecipazione giornata di orientamento università di Napoli 8 ore
2	Orientamento	Corso UNIPOL SOFT SKILL	Formazione sulle Soft Skills 15 ore

GRIGLIE DI VALUTAZIONE

GRIGLIE DI VALUTAZIONE DELLA PRIMA PROVA SCRITTA



ISTITUTO POLISPECIALISTICO "SAN PAOLO" SORRENTO

TIPOLOGIA A – Analisi e interpretazione di un testo letterario

INDICAZIONI GENERALI	LIVELLI	Punteggio
Ideazione, pianificazione e organizzazione del testo; coesione e coerenza testuale	Ideazione chiara, originale e ben sviluppata; concetti pianificati e sviluppati in modo strategico e fluido, con una struttura logica e ben definita	4,00
	Ideazione pienamente consapevole; concetti ben organizzati; testo coeso e coerente	3,50
	Ideazione discretamente consapevole (sebbene con piccole incongruenze); concetti organizzati (non sempre originali); testo moderatamente coeso e	3,00
	Ideazione abbastanza pianificata (talvolta vaga); concetti complessivamente organizzati e coerenti (struttura semplice, poco complessa)	2,50
	Ideazione poco chiara; struttura talvolta confusa e disorganizzata; concetti poco coerenti	2,00
	Ideazione non chiara; concetti non proprio coerenti	1,50
	Ideazione non pianificata e non pertinente; testo incoerente, disorganico o nullo	1,00
Ricchezza e padronanza lessicale; correttezza grammaticale (ortografia*, morfologia, sintassi e punteggiatura)	Lessico vario ed appropriato; sicura padronanza grammaticale sotto tutti gli aspetti.	4,00
	Lessico discretamente vario e appropriato; adeguata padronanza grammaticale	3,50
	Lessico complessivamente corretto; sufficiente padronanza grammaticale	3,00
	Lessico globalmente corretto, ma non sempre appropriato; qualche inesattezza grammaticale	2,50
	Lessico limitato, con qualche inesattezza; padronanza grammaticale incerta e/o lacunosa in qualche aspetto	2,00
	Lessico scarso e poco corretto; poca padronanza nell'uso della grammatica e diversi errori	1,50
	Lessico povero e non appropriato; lacune grammaticali, con gravi e diffusi errori	1,00
*con studenti con DSA di disortografia la correttezza ortografica non va considerata. Per gli altri casi di disturbo specifico dell'apprendimento (dislessia e disgrafia) attenersi alla griglia dipartimentale, tenendo presente le indicazioni del PDP dell'allievo.		
Ampiezza e precisione delle conoscenze e dei riferimenti culturali Espressione dei giudizi critici e di valutazioni personali	Ampia e precisa contestualizzazione; riferimenti culturali e giudizi critici ricchi e pertinenti	4,00
	Discreta contestualizzazione; riferimenti culturali pertinenti e significativi; giudizi critici discreti	3,50
	Adeguate contestualizzazione; riferimenti culturali e giudizi critici pertinenti, ma talvolta generici o poco approfonditi	3,00
	Sufficiente contestualizzazione; riferimenti culturali corretti; giudizi critici limitati	2,50
	Contestualizzazione superficiale; riferimenti culturali generici; giudizi critici scarsi	2,00
	Incerta e limitata contestualizzazione; scarsi o approssimativi riferimenti culturali; conoscenze e giudizi critici non pertinenti	1,50

	Lacunosa contestualizzazione; riferimenti culturali non corretti; assenza di giudizi critici	1,00
INDICATORI SPECIFICI	LIVELLI	Punteggio
Rispetto dei vincoli posti nella consegna (lunghezza, parafrasi/riassunto)	Rigorosa risposta alla consegna e pieno rispetto dei vincoli posti	2,00
	Risposta adeguata alla consegna e rispetto dei vincoli posti	1,50
	Rispetto complessivo dei vincoli, pur con qualche approssimazione	1,00
	Rispetto dei vincoli assente del tutto o parziale	0,50
Capacità di comprendere il testo nel suo senso complessivo e nei suoi snodi tematici e stilistici	Profonda comprensione del testo, anche nella sua articolazione, nei suoi snodi tematici e nelle sue caratteristiche stilistiche	2,00
	Adeguata comprensione del testo e corretta individuazione dei suoi snodi tematici e caratteristiche stilistiche	1,50
	Comprensione globale del testo e individuazione degli snodi tematici principali e delle caratteristiche stilistiche più evidenti.	1,00
	Parziale o scarsa comprensione del testo e non chiara individuazione degli snodi tematici principali e delle caratteristiche stilistiche.	0,50
Puntualità nell'analisi lessicale, sintattica, stilistica e retorica	Analisi puntuale, approfondita e completa	2,00
	Analisi globalmente corretta, anche se non completa e accurata in tutti gli aspetti	1,50
	Analisi generica e imprecisa	1,00
	Analisi lacunosa e/o scorretta	0,50
Interpretazione del testo	Interpretazione approfondita e articolata, contestualizzata in modo ricco e pertinente	2,00
	Interpretazione articolata, arricchita da qualche riferimento extratestuale	1,50
	Interpretazione semplice, essenziale e pertinente	1,00
	Interpretazione superficiale e generica, non contestualizzata e non pertinente	0,50



ISTITUTO POLISPECIALISTICO "SAN PAOLO" SORRENTO

TIPOLOGIA B – Analisi e produzione di un testo argomentativo

INDICAZIONI GENERALI	LIVELLI	Punteggio
Ideazione, pianificazione e organizzazione del testo; coesione e coerenza testuale	Ideazione chiara, originale e ben sviluppata; concetti pianificati e sviluppati in modo strategico e fluido, con una struttura logica e ben definita	4,00
	Ideazione pienamente consapevole; concetti ben organizzati; testo coeso e coerente	3,50
	Ideazione discretamente consapevole (sebbene con piccole incongruenze); concetti organizzati (non sempre originali); testo moderatamente coeso e coerente	3,00
	Ideazione abbastanza pianificata (talvolta vaga); concetti complessivamente organizzati e coerenti (struttura semplice, poco complessa)	2,50
	Ideazione poco chiara; struttura talvolta confusa e disorganizzata; concetti poco coerenti	2,00
	Ideazione non chiara; concetti non proprio coerenti	1,50
	Ideazione non pianificata e non pertinente; testo incoerente, disorganico o nullo	1,00
Ricchezza e padronanza	Lessico vario ed appropriato; sicura padronanza grammaticale sotto tutti gli aspetti	4,00

lessicale; correttezza grammaticale (ortografia*, morfologia, sintassi e punteggiatura)	Lessico discretamente vario e appropriato; adeguata padronanza grammaticale	3,50
	Lessico complessivamente corretto; sufficiente padronanza grammaticale	3,00
	Lessico globalmente corretto, ma non sempre appropriato; qualche inesattezza grammaticale	2,50
	Lessico limitato, con qualche inesattezza; padronanza grammaticale incerta e/o lacunosa in qualche aspetto	2,00
	Lessico scarso e poco corretto; poca padronanza nell'uso della grammatica e diversi errori	1,50
	Lessico povero e non appropriato; lacune grammaticali, con gravi e diffusi errori	1,00
*con studenti con DSA di disortografia la correttezza ortografica non va considerata. Per gli altri casi di disturbo specifico dell'apprendimento (dislessia e disgrafia) attenersi alla griglia dipartimentale, tenendo presente le indicazioni del PDP dell'allievo.		
Ampiezza e precisione delle conoscenze e dei riferimenti culturali Espressione dei giudizi critici e di valutazioni personali	Ampia e precisa contestualizzazione; riferimenti culturali e giudizi critici ricchi e pertinenti	4,00
	Discreta contestualizzazione; riferimenti culturali pertinenti e significativi; giudizi critici discreti	3,50
	Adeguate contestualizzazione; riferimenti culturali e giudizi critici pertinenti, ma talvolta generici o poco approfonditi	3,00
	Sufficiente contestualizzazione; riferimenti culturali corretti; giudizi critici limitati	2,50
	Contestualizzazione superficiale; riferimenti culturali generici; giudizi critici scarsi	2,00
	Incerta e limitata contestualizzazione; scarsi o approssimativi riferimenti culturali; conoscenze e giudizi critici non pertinenti	1,50
	Lacunosa contestualizzazione; riferimenti culturali non corretti; assenza di giudizi critici	1,00
INDICATORI SPECIFICI	LIVELLI	Punteggio
Individuazione corretta di tesi e argomentazioni presenti nel testo proposto	Individuazione precisa e completa della tesi, dell'argomentazione e degli snodi testuali.	3,00
	Individuazione corretta della tesi, dell'argomentazione e degli snodi tematici testuali	2,50
	Individuazione globale della tesi, delle argomentazioni e dei principali snodi testuali.	2,00
	Individuazione parziale della tesi, delle argomentazioni e dei principali snodi testuali.	1,50
	Il testo non viene correttamente compreso, tesi e argomentazioni non vengono riconosciute o vengono fraintese.	1,00
Capacità di sostenere con coerenza un percorso ragionativo adoperando connettivi pertinenti	Il percorso ragionativo è esaustivo e preciso; l'uso dei connettivi è appropriato.	2,50
	Il percorso ragionativo è coerente e ben strutturato; l'uso dei connettivi è complessivamente appropriato.	2,00
	Il percorso ragionativo è semplice e lineare; l'uso dei connettivi, pur con qualche incertezza, è nel complesso appropriato.	1,50
	Il percorso ragionativo non è sempre coerente e ordinato; l'uso dei connettivi è molto incerto.	1,00
	Il percorso ragionativo è disorganico e incoerente; l'uso dei connettivi è spesso errato.	0,50
Correttezza e congruenza dei riferimenti culturali utilizzati per sostenere l'argomentazione	I riferimenti culturali sono esaurienti, originali ed approfonditi.	2,50
	I riferimenti culturali sono pertinenti ed adeguati.	2,00
	I riferimenti culturali sono semplici ed essenziali.	1,50
	I riferimenti culturali sono generici e talvolta impropri.	1,00
	I riferimenti culturali sono assenti o scorretti.	0,50



ISTITUTO POLISPECIALISTICO "SAN PAOLO" SORRENTO

TIPOLOGIA C – Riflessione critica di carattere espositivo-argomentativo su tematiche di attualità

INDICAZIONI GENERALI	LIVELLI	Punteggio
Ideazione, pianificazione e organizzazione del testo; coesione e coerenza testuale	Ideazione chiara, originale e ben sviluppata; concetti pianificati e sviluppati in modo strategico e fluido, con una struttura logica e ben definita	4,00
	Ideazione pienamente consapevole; concetti ben organizzati; testo coeso e coerente	3,50
	Ideazione discretamente consapevole (sebbene con piccole incongruenze); concetti organizzati (non sempre originali); testo moderatamente coeso e coerente	3,00
	Ideazione abbastanza pianificata (talvolta vaga); concetti complessivamente organizzati e coerenti (struttura semplice, poco complessa)	2,50
	Ideazione poco chiara; struttura talvolta confusa e disorganizzata; concetti poco coerenti	2,00
	Ideazione non chiara; concetti non proprio coerenti	1,50
	Ideazione non pianificata e non pertinente; testo incoerente, disorganico o nullo	1,00
Ricchezza e padronanza lessicale; correttezza grammaticale (ortografia*, morfologia, sintassi e punteggiatura)	Lessico vario ed appropriato; sicura padronanza grammaticale sotto tutti gli aspetti	4,00
	Lessico discretamente vario e appropriato; adeguata padronanza grammaticale	3,50
	Lessico complessivamente corretto; sufficiente padronanza grammaticale	3,00
	Lessico globalmente corretto, ma non sempre appropriato; qualche inesattezza grammaticale	2,50
	Lessico limitato, con qualche inesattezza; padronanza grammaticale incerta e/o lacunosa in qualche aspetto	2,00
	Lessico scarso e poco corretto; poca padronanza nell'uso della grammatica e diversi errori	1,50
	Lessico povero e non appropriato; lacune grammaticali, con gravi e diffusi errori	1,00
*con studenti con DSA di <u>disortografia</u> la correttezza ortografica non va considerata. Per gli altri casi di disturbo specifico dell'apprendimento (dislessia e disgrafia) attenersi alla griglia dipartimentale, tenendo presente le indicazioni del PDP dell'allievo.		
Ampiezza e precisione delle conoscenze e dei riferimenti culturali <i>Espressione dei giudizi critici e di valutazioni personali</i>	Ampia e precisa contestualizzazione; riferimenti culturali e giudizi critici ricchi e pertinenti	4,00
	Discreta contestualizzazione; riferimenti culturali pertinenti e significativi; giudizi critici discreti	3,50
	Adeguata contestualizzazione; riferimenti culturali e giudizi critici pertinenti, ma talvolta generici o poco approfonditi	3,00
	Sufficiente contestualizzazione; riferimenti culturali corretti; giudizi critici limitati	2,50
	Contestualizzazione superficiale; riferimenti culturali generici; giudizi critici scarsi	2,00
	Incerta e limitata contestualizzazione; scarsi o approssimativi riferimenti culturali; conoscenze e giudizi critici non pertinenti	1,50
	Lacunosa contestualizzazione; riferimenti culturali non corretti; assenza di giudizi critici	1,00
INDICATORI SPECIFICI	LIVELLI	Punteggio
Pertinenza del testo rispetto alla traccia Coerenza nella formulazione del titolo e dell'eventuale paragrafazione	Piena, precisa e puntuale pertinenza alla traccia. Il titolo è originale, incisivo e pienamente pertinente al testo; la paragrafazione (se richiesta) è ben strutturata e rafforza l'argomentazione	3,00
	Buona pertinenza alla traccia. Il titolo è adeguato e pertinente al testo; la paragrafazione (se richiesta) è corretta.	2,50
	Globale pertinenza alla traccia. Il titolo è generico, ma non incoerente; la paragrafazione (se richiesta) è presente, ma non sempre efficace.	2,00
	Parziale pertinenza alla traccia. Il titolo non è adeguato allo sviluppo del testo e la paragrafazione (se richiesta) non è efficace.	1,50
	Scarsa o assente pertinenza alla traccia. Il titolo è incoerente e la paragrafazione (se richiesta) è scorretta.	1,00

<i>Sviluppo ordinato e lineare dell'esposizione e</i>	Sviluppo dell'esposizione consequenziale e ben strutturato	2,50
	Sviluppo dell'esposizione consequenziale che dimostra un discreto possesso delle strutture ragonative	2,00
	Sviluppo dell'esposizione lineare ed ordinato	1,50
	Sviluppo dell'esposizione non sempre lineare ed ordinato	1,00
	Sviluppo dell'esposizione confuso e privo di consequenzialità	0,50
<i>Correttezza e articolazione delle conoscenze e dei riferimenti culturali</i>	Conoscenze accurate, riferimenti culturali precisi, approfonditi e articolati con efficacia.	2,50
	Buone conoscenze, riferimenti culturali pertinenti.	2,00
	Conoscenze e riferimenti culturali semplici ed essenziali.	1,50
	Conoscenze e riferimenti culturali generici e non sempre pertinenti.	1,00
	Conoscenze scarse e riferimenti culturali assenti e/o del tutto privi di pertinenza.	0,50
	Totale	/20

GRIGLIA DI VALUTAZIONE DELLA SECONDA PROVA SCRITTA – ECONOMIA AZIENDALE



ISTITUTO POLISPECIALISTICO "SAN PAOLO" SORRENTO

Candidato

Classe

Padronanza delle conoscenze disciplinari relative ai nuclei fondanti della disciplina		
AVANZATA: Conoscenza completa e precisa di tutti i nuclei fondanti della disciplina. La prova evidenzia numerosi collegamenti logici tra le diverse conoscenze	3 - 4 / 4
BASE: Conoscenza degli aspetti principali dei nuclei fondanti della disciplina. La prova evidenzia ridotti collegamenti logici fra le diverse conoscenze	2,5	
INSUFFICIENTE: Conoscenze superficiali e lacunose dei nuclei fondanti della disciplina. La prova non mostra alcun collegamento fra le diverse conoscenze	1 - 2	
NULLA: Conoscenza nulla dei nuclei fondanti della disciplina	0	
Padronanza delle competenze tecnico-professionali specifiche di indirizzo rispetto agli obiettivi della prova, con particolare riferimento alla comprensione di testi, all'analisi di documenti di natura economico-aziendale, all'elaborazione di <i>business plan</i> , report, piani e altri documenti di natura economico-finanziaria e patrimoniale destinati a soggetti diversi, alla realizzazione di analisi, modellazione e simulazione dei dati		
AVANZATA: Comprensione completa e corretta dei testi proposti, individuando anche legami fra le diverse informazioni fornite. Redazione dei documenti richiesti in modo corretto e coerente con le informazioni possedute e le ipotesi costruite	5 - 6 / 6
BASE: Comprensione adeguata dei testi proposti, individuando solo alcuni legami fra le diverse informazioni fornite. Redazione dei documenti richiesti in modo corretto ma con alcune imprecisioni/errori e non sempre coerente con le informazioni possedute e le ipotesi costruite	3,5 – 4,5	
INSUFFICIENTE: Comprensione parziale e non sempre corretta dei testi proposti, senza individuazione dei legami fra le diverse informazioni. Redazione dei documenti richiesti con errori e in modo non coerente con le informazioni possedute e le ipotesi costruite	1 - 3	
NULLA: Mancata comprensione dei testi proposti e redazione dei documenti richiesti completamente scorretta	0	
Completezza nello svolgimento della traccia, coerenza/correttezza dei risultati e degli elaborati tecnici prodotti		
AVANZATA: Svolgimento completo, elaborato coerente e corretto	5 - 6 / 6
BASE: Svolgimento completo, elaborato coerente ma con alcuni errori non gravi	3,5 – 4,5	
INSUFFICIENTE: Svolgimento incompleto, elaborato poco coerente con alcuni errori anche gravi	1 - 3	
NULLA: Mancato svolgimento della prova	0	
Capacità di argomentare, di collegare e di sintetizzare le informazioni in modo chiaro ed esauriente, utilizzando con pertinenza i diversi linguaggi specifici		
AVANZATA: Argomentazioni puntuali e pertinenti, informazioni collegate e sintetizzate in modo efficace, utilizzo preciso del linguaggio specifico	3 - 4 / 4
BASE: Argomentazioni pertinenti, informazioni collegate e sintetizzate in modo adeguato, utilizzo sufficiente del linguaggio specifico	2,5	
INSUFFICIENTE: Argomentazioni lacunose e non sempre coerenti, informazioni collegate e sintetizzate in modo superficiale, utilizzo confuso del linguaggio specifico	1 - 2	
NULLA: Mancanza di argomentazioni, informazioni non collegate e sintetizzate, assenza di utilizzo di linguaggio tecnico	0	

TOTALE

..... / 20

GRIGLIA DI VALUTAZIONE PER L'EDUCAZIONE CIVICA

LIVELLO DI COMPETENZA		IN FASE DI ACQUISIZIONE		BASE	INTERMEDIO		AVANZATO	
INDICATORI		4 GRAVEMENTE INSUFFICIENTE	5 INSUFFICIENTE	6 SUFFICIENTE	7 DISCRETO	8 BUONO	9 DISTINTO	10 OTTIMO
CONOSCENZE	1.COSTITUZIONE, diritto (nazionale e internazionale), Unione Europea e Organizzazioni internazionali, legalità e solidarietà 2.SVILUPPO SOSTENIBILE, Agenda 2030, educazione ambientale, conoscenza e tutela del patrimonio e del territorio, educazione alla salute 3.CITTADINANZA DIGITALE, diritti e doveri del cittadino digitale, i rischi della Rete	Le conoscenze sono episodiche, frammentarie e non consolidate, recuperate con difficoltà con l'aiuto e il costante stimolo del docente.	Le conoscenze sono minime e frammentarie, parzialmente organizzate e recuperabili con l'aiuto del docente.	Le conoscenze sono essenziali, organizzabili e recuperabili con qualche aiuto del docente.	Le conoscenze e sono discretamente consolidate e organizzate e recuperabili con il supporto di mappe o schemi.	Le conoscenze sono consolidate e organizzate. L'alunno sa recuperarle in modo autonomo e utilizzarle nel lavoro.	Le conoscenze sono esaurienti, consolidate e ben organizzate. L'alunno sa recuperare, metterle in relazione in modo autonomo e utilizzarle in contesti nuovi.	Le conoscenze sono complete, consolidate e ben organizzate. L'alunno sa metterle in relazione in modo autonomo e utilizzarle anche in contesti nuovi.
	LIVELLO DI COMPETENZA	IN FASE DI ACQUISIZIONE		BASE	INTERMEDIO		AVANZATO	
INDICATORI	4 GRAVEMENTE INSUFFICIENTE	5 INSUFFICIENTE	6 SUFFICIENTE	7 DISCRETO	8 BUONO	9 DISTINTO	10 OTTIMO	

ABILITÀ	Cogliere gli aspetti connessi all'educazione civica nei saperi disciplinari ed extradisciplinari. Applicare, nelle condotte quotidiane, i principi di sicurezza, sostenibilità, salute legalità e solidarietà appresi nelle discipline. Saper riconoscere dalla propria esperienza personale, dalla cronaca e dai temi di studio i diritti e i doveri delle persone e le problematiche del mondo attuale; saperli collegare alla Costituzione, alle Carte internazionali e all'Agenda 2030.	L'alunno mette in atto solo in modo sporadico, con l'aiuto, lo stimolo e il supporto di insegnanti e compagni le abilità connesse ai temi trattati.	L'alunno mette in atto le abilità connesse ai temi trattati solo grazie alla propria diretta esperienza e con il supporto o lo stimolo del docente e dei compagni.	L'alunno mette in atto le abilità connesse ai temi trattati nei casi più semplici e/o vicini alla propria diretta esperienza, oppure con l'aiuto del docente e dei compagni.	L'alunno mette in atto in autonomia a le abilità relative ai temi trattati nei contesti più noti e vicini all'esperienza diretta. Con il supporto del docente, collega le esperienze e agli argomenti studiati e ad altri contesti.	L'alunno mette in atto in autonomia le abilità relative ai temi trattati. Collega le conoscenze alle esperienze vissute, a quanto studiato e ai testi analizzati, con buona pertinenza	L'alunno mette in atto in autonomia le abilità relative ai temi trattati. Collega le conoscenze alle esperienze vissute, a quanto studiato e ai testi analizzati, con buona pertinenza e completezza, apportando contributi personali.	L'alunno mette in atto in autonomia le abilità relative ai temi trattati. Collega le conoscenze tra loro, rilevandone i nessi; le rapporta alle esperienze concrete e a quanto studiato in modo completo e pertinente. Apporta contributi personali e originali.
	LIVELLO DI COMPETENZA	IN FASE DI ACQUISIZIONE		BASE	INTERMEDIO		AVANZATO	
INDICATORI	4 GRAVEMENTE INSUFFICIENTE	5 INSUFFICIENTE	6 SUFFICIENTE	7 DISCRETO	8 BUONO	9 DISTINTO	10 OTTIMO	
ATTEGGIAMENTI	Adottare comportamenti coerenti con i valori della convivenza civile e con i doveri previsti dai propri ruoli.	L'alunno adotta in modo sporadico comportamenti ed atteggiamenti coerenti con i valori della convivenza civile, evitando la partecipazione impegnata e mostrando un atteggiamento disinteressato, scostante e a volte conflittuale.	L'alunno non sempre adotta comportamenti ed atteggiamenti coerenti con i valori della convivenza civile.	L'alunno generalmente adotta comportamenti ed atteggiamenti coerenti con i valori della convivenza civile.	L'alunno adotta comportamenti ed atteggiamenti coerenti con i valori della convivenza civile in autonomia.	L'alunno adotta solitamente, durante le attività curriculari ed extracurricolari, comportamenti ed atteggiamenti coerenti con i valori della convivenza civile.	L'alunno adotta regolarmente, durante le attività curriculari ed extracurricolari, comportamenti ed atteggiamenti coerenti con i valori della convivenza civile.	L'alunno adotta sempre, durante le attività curriculari ed extracurricolari, comportamenti ed atteggiamenti coerenti con i valori della convivenza civile.
	Partecipare attivamente, con atteggiamento collaborativo e democratico, alla vita della scuola e della comunità.		Acquisisce consapevolezza della distanza tra i propri atteggiamenti e comportamenti e quelli civicamente auspicati con la sollecitazione degli adulti.	Mostra consapevolezza e capacità di riflessione critica con l'aiuto degli adulti.	Mostra consapevolezza più che sufficiente e una capacità di riflessione critica	Mostra di avere una buona consapevolezza e capacità di pensiero critico, che rivela nelle riflessioni personali, nelle	Mostra di averne completa consapevolezza, che rivela nelle riflessioni personali, nelle argomentazioni	Mostra di averne completa consapevolezza, che rivela nelle riflessioni

					autonoma .	argomentazioni e nelle discussioni.	oni e nelle discussioni.	ni personali, nelle argomentazioni e nelle discussioni.
	Assumere comportamenti e stili di vita rispettosi della sostenibilità, della salvaguardia delle risorse naturali e della biodiversità, dei beni comuni, della salute, del benessere e della sicurezza propria e altrui.	Ha bisogno di costanti richiami e sollecitazioni degli adulti.					Possiede un'avanzata capacità di rielaborazione critica delle questioni affrontate in contesti noti.	Possiede ottime capacità di rielaborazione critica delle questioni affrontate in contesti diversi e nuovi.
	Informarsi e partecipare al dibattito pubblico confrontando e valutando l'attendibilità di fonti, dati, informazioni e contenuti digitali.							Apporta contributi personali e originali offre proposte di miglioramento.
	Esercitare il pensiero critico nelle situazioni quotidiane.							
	Collaborare ed interagire positivamente con gli altri, mostrando capacità di negoziazione e di compromesso per il raggiungimento di un fine comune.							

GRIGLIA MINISTERIALE DI VALUTAZIONE DEL COLLOQUIO

La Commissione assegna fino ad un massimo di venti punti, tenendo a riferimento indicatori, livelli, descrittori e punteggi di seguito indicati.

Indicatori	Livelli	Descrittori	Punti
Acquisizione dei contenuti e dei metodi delle quattro discipline oggetto del colloquio	I	Non ha acquisito i contenuti e i metodi delle diverse discipline, o li ha acquisiti in modo estremamente frammentario e lacunoso.	0.50 - 1
	II	Ha acquisito i contenuti e i metodi delle diverse discipline in modo parziale e/o incompleto, e li utilizza in modo non sempre appropriato.	1.50 - 2.50
	III	Ha acquisito i contenuti e utilizza i metodi delle diverse discipline in modo corretto e appropriato.	3 - 3.50
	IV	Ha acquisito i contenuti delle diverse discipline in maniera completa e utilizza in modo consapevole i relativi metodi.	4 - 4.50
	V	Ha acquisito i contenuti delle diverse discipline in maniera completa e approfondita e utilizza con piena padronanza i relativi metodi.	5
Capacità di utilizzare e raccordare le conoscenze acquisite; padronanza lessicale e semantica, anche con riferimento al linguaggio tecnico e/o di settore (eventualmente anche in lingua straniera)	I	Non è in grado di utilizzare e raccordare le conoscenze acquisite o lo fa in modo del tutto inadeguato. Si esprime in modo scorretto e/o stentato.	0.50 - 1
	II	È in grado di utilizzare e raccordare le conoscenze acquisite con difficoltà e solo se guidato. Si esprime in modo non sempre corretto, utilizzando un lessico, anche di settore, parzialmente adeguato.	1.50 - 2.50
	III	È in grado di utilizzare correttamente le conoscenze acquisite, istituendo adeguati raccordi tra le discipline. Si esprime utilizzando un lessico complessivamente corretto, anche in riferimento al linguaggio tecnico e/o di settore.	3 - 3.50
	IV	È in grado di utilizzare le conoscenze acquisite raccordandole in una trattazione pluridisciplinare articolata. Si esprime in modo preciso e accurato utilizzando un lessico, anche tecnico e settoriale, vario e preciso.	4 - 4.50
	V	È in grado di utilizzare le conoscenze acquisite raccordandole in una trattazione pluridisciplinare ampia e approfondita. Si esprime con ricchezza e piena padronanza lessicale e semantica, anche in riferimento al linguaggio tecnico e/o di settore.	5
Capacità di argomentare in modo critico e personale	I	Non è in grado di argomentare in maniera critica e personale, o argomenta in modo superficiale e disorganico.	0.50 - 1
	II	È in grado di formulare argomentazioni critiche e personali solo a tratti e/o solo in relazione a specifici argomenti.	1.50 - 2.50
	III	È in grado di formulare semplici argomentazioni critiche e personali, rielaborando correttamente i contenuti acquisiti.	3 - 3.50
	IV	È in grado di formulare articolate argomentazioni critiche e personali, rielaborando efficacemente i contenuti acquisiti.	4 - 4.50
	V	È in grado di formulare ampie e articolate argomentazioni critiche e personali, rielaborando con originalità i contenuti acquisiti.	5
Grado di maturazione personale, di autonomia e di responsabilità raggiunto al termine del percorso di studio	I	Ha raggiunto un grado di maturazione molto parziale e un livello di autonomia e responsabilità incompleto.	0.50 - 1
	II	Ha raggiunto un limitato grado di maturazione e di autonomia; necessita di guida e di supporto per gestire scelte e responsabilità.	1.50 - 2.50
	III	Ha raggiunto un apprezzabile livello di maturazione; è in grado di assumere decisioni autonome e gestire con sicurezza scelte personali.	3 - 3.50
	IV	Ha raggiunto un alto grado di maturazione, autonomia e responsabilità; è capace di riflettere criticamente sulle proprie scelte e sul proprio agire.	4 - 4.50
	V	Ha raggiunto un elevato grado di autonomia e maturazione personale; sa gestire responsabilità significative in modo esemplare per gli altri.	5
Punteggio totale della prova			