



ISTITUTO SUPERIORE POLISPECIALISTICO

“SAN PAOLO” Sorrento

ISTITUTO SUPERIORE POLISPECIALISTICO STATALE - "SAN PAOLO"-SORRENTO
Prot. 0004160 del 15/05/2024
V-4 (Entrata)

ESAME DI STATO

ANNO SCOLASTICO 2023/2024

DOCUMENTO del 15 maggio

DEL CONSIGLIO DELLA CLASSE

5^a SEZ E indirizzo ENOGASTRONOMIA

Sorrento, 15 maggio 2024

Il coordinatore del CdC

Filippo De Maio

Il Dirigente Scolastico

Prof.ssa Amalia Mascolo

SOMMARIO

LA SCUOLA E IL SUO CONTESTO	3
INFORMAZIONI SUL CURRICOLO.....	3
PRESENTAZIONE SINTETICA DELL'INDIRIZZO ENOGASTRONOMIA E OSPITALITÀ ALBERGHIERA.....	3
PROFILO CULTURALE E RISULTATI DI APPRENDIMENTO	4
QUADRO ORARIO SETTIMANALE	5
IL CONSIGLIO DI CLASSE	6
PRESENTAZIONE DELLA CLASSE	6
COMPOSIZIONE E STORIA DELLA CLASSE	6
IMPEGNO, PARTECIPAZIONE, PROFITTO E FREQUENZA	Errore. Il segnalibro non è definito.
PERCORSO FORMATIVO	8
METODI DIDATTICI	8
STRUMENTI DIDATTICI UTILIZZATI.....	8
CRITERI E STRUMENTI DI VALUTAZIONE ADOTTATI	8
INDICAZIONI SU STRATEGIE E METODI PER L'INCLUSIONE.....	9
ATTIVITÀ DI RECUPERO E POTENZIAMENTO	9
SVOLGIMENTO PROVE INVALSI.....	9
SIMULAZIONI.....	9
ATTIVITÀ E PROGETTI DI AMPLIAMENTO DELL'OFFERTA FORMATIVA.....	9
ATTIVITÀ SPECIFICHE DI ORIENTAMENTO	10
L'INSEGNAMENTO TRASVERSALE DI EDUCAZIONE CIVICA.....	11
OBIETTIVI	11
ARGOMENTI/ATTIVITÀ.....	11
PERCORSI PER LE COMPETENZE TRASVERSALI E L'ORIENTAMENTO (PCTO).....	12
ARTICOLAZIONE, PROGETTO E DURATA	12
PERCORSI INTERDISCIPLINARI	13
GRIGLIE DI VALUTAZIONE	14
GRIGLIE DI VALUTAZIONE DELLA PRIMA PROVA SCRITTA	14
TIPOLOGIA A – Analisi e interpretazione di un testo letterario	14
TIPOLOGIA B – Analisi e produzione di un testo argomentativo.....	15
TIPOLOGIA C – Riflessione critica di carattere espositivo-argomentativo su tematiche di attualità	17
GRIGLIA DI VALUTAZIONE DELLA SECONDA PROVA	19
GRIGLIA DI VALUTAZIONE PER L'EDUCAZIONE CIVICA.....	20
GRIGLIA MINISTERIALE DI VALUTAZIONE DEL COLLOQUIO	23
ALLEGATI	24
1. CONSUNTIVI PER SINGOLE DISCIPLINE	24

DISCIPLINA: LINGUA E LETTERATURA ITALIANA	244
DISCIPLINA: STORIA.....	Errore. Il segnalibro non è definito. 6
DISCIPLINA:FRANCESE.....	Errore. Il segnalibro non è definito. 8
DISCIPLINA: DTA	Errore. Il segnalibro non è definito. 9
DISCIPLINA:MATEMATICA.....	30
DISCIPLINA:CUCINA -PASTICCERIA.....	32
DISCIPLINA:SC. ALIMENTAZIONE	35
DISCIPLINA:INGLESE	37
DISCIPLINA:ED.CIVICA	40
DISCIPLINA:SCIENZE MOTORIE.....	41
DISCIPLINA: IRC	Errore. Il segnalibro non è definito. 2
2. RIEPILOGO DELLE ORE DI ATTIVITÀ DI PCTO SVOLTE DAI SINGOLI ALUNNI	
3. CERTIFICAZIONI E ATTESTATI CONSEGUITI.....	
4. DOCUMENTI RISERVATI	

LA SCUOLA E IL SUO CONTESTO

L'Istituto Superiore "San Paolo", formato da quattro sedi localizzate nei Comuni di Sorrento e Massa Lubrense, opera in un contesto territoriale, quello della Costiera Sorrentina - Amalfitana, che si caratterizza per la forte vocazione turistica e che costituisce un'eccellenza del comparto turistico regionale e nazionale. Sul territorio durante i mesi della stagione estiva si organizzano mostre, manifestazioni culturali o eventi musicali, destinati ad attrarre ed intrattenere i numerosi visitatori, ma nei mesi invernali non vi sono stimoli o centri di aggregazione che favoriscano l'arricchimento culturale. La scuola è oggetto di aspettative molto diversificate da parte degli allievi e delle loro famiglie. Si oscilla tra una visione estremamente positiva dell'istituzione scolastica, vista come strumento di arricchimento e promozione sociale, ed una visione caratterizzata da una partecipazione apatica e poco motivata, sintomo di mancanza di fiducia e/o interesse.

Per favorire l'ingresso nel mondo del lavoro l'Istituto ha realizzato molteplici forme di raccordo e di confronto con le istituzioni del territorio, con associazioni di categoria e con tutte le agenzie di formazione che operano nel settore dei servizi.

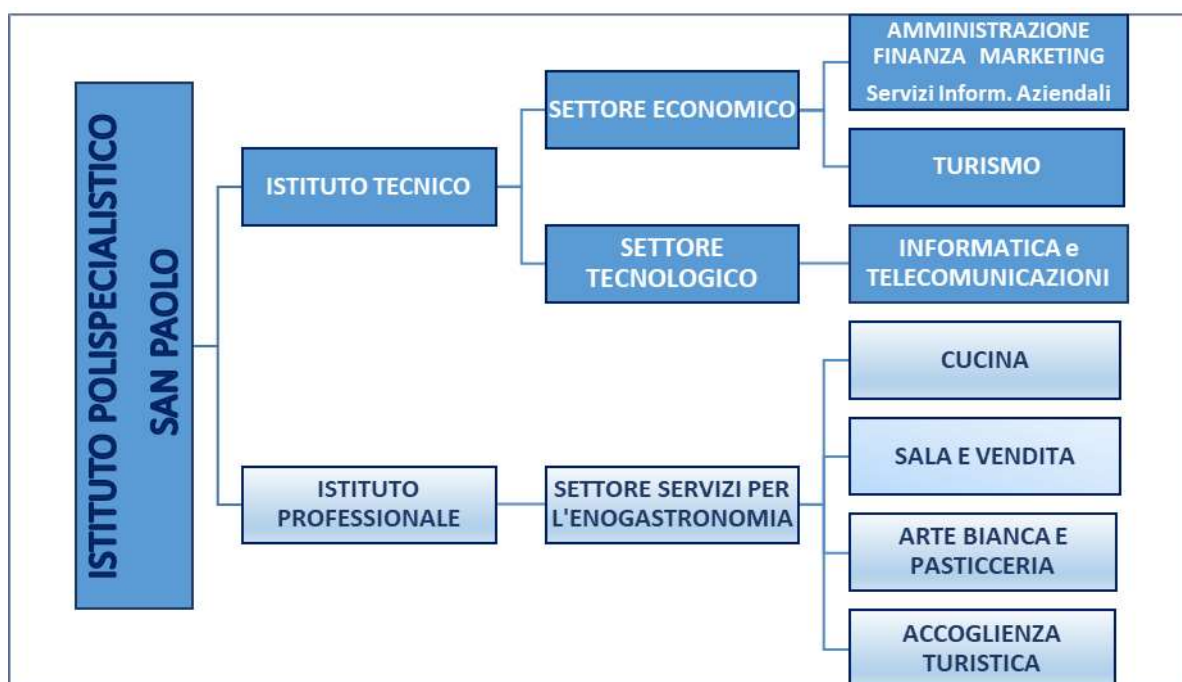

INFORMAZIONI SUL CURRICOLO

PRESENTAZIONE SINTETICA DELL'INDIRIZZO ENOGASTRONOMIA E OSPITALITÀ ALBERGHIERA

L'Istituto Professionale dei Servizi per l'Enogastronomia e l'Ospitalità Alberghiera dà le conoscenze e le competenze per operare in un settore trainante dell'economia che richiede un numero crescente di tecnici adeguatamente preparati. Dopo un biennio comune che, oggetto di Riordino, prevede l'ampliamento della pratica laboratoriale e l'inserimento dell'Informatica, è possibile scegliere tra quattro diversi percorsi. Per tutto il quinquennio è presente Educazione Civica, come disciplina trasversale, per rafforzare l'obiettivo di formare oltre che dei bravi tecnici, anche dei cittadini responsabili e attivi.

Nel percorso "Enogastronomia" gli studenti studieranno tutti gli aspetti teorici e tecnici della cucina, dallo studio della ricetta alla preparazione dei piatti, senza tralasciare la conoscenza delle caratteristiche nutritive degli alimenti e la loro valenza nelle diete specifiche. Nel percorso "Servizi di sala e di vendita" si formano professionisti molto richiesti dalle strutture alberghiere e ristorative del territorio. Il diplomato di questo indirizzo sarà chiamato a svolgere attività operative ed organizzative, dal barman al maître, per valorizzare l'offerta enogastronomica con il servizio di sala e bar.

Nel percorso “**Accoglienza turistica**” gli studenti approfondiscono sia nella teoria che nella pratica tutti gli aspetti del ricevimento e della gestione del cliente nelle strutture turistiche ed alberghiere, anche con l’ausilio di due lingue straniere.

Nel percorso “**Enogastronomia - Arte bianca e pasticceria**”, il Diplomato è in grado di intervenire nella valorizzazione, produzione, trasformazione, conservazione e presentazione dei prodotti dolciari e di forneria; operare nel sistema produttivo promuovendo le tradizioni locali, nazionali e internazionali, e individuando le nuove tendenze della pasticceria artigianale ed industriale.

PROFILO CULTURALE E RISULTATI DI APPRENDIMENTO

Gli Istituti professionali sono stati oggetto di una riforma molto importante con il Decreto Legislativo 61/2017 e il Decreto Ministeriale n.766 del 23 agosto 2018.

Le principali innovazioni della riforma si possono sintetizzare in tre azioni fondamentali:

1. personalizzazione degli apprendimenti, elaborazione del Progetto Formativo Individuale e organizzazione del sistema tutoriale per sostenere le studentesse e gli studenti nel loro percorso formativo;
2. pianificazione della didattica attraverso l’aggregazione delle attività e degli insegnamenti all’interno degli Assi culturali e la costruzione di modelli di Unità di Apprendimento (UDA).
3. modalità di progettazione dell’offerta formativa in raccordo con il territorio per la declinazione degli indirizzi di studio in percorsi formativi richiesti dal mondo del lavoro e delle professioni e coerenti con le priorità indicate dalle Regioni nella propria programmazione.

La riforma ha previsto uno stravolgimento della didattica perché non esistono più programmi, ma **nuclei fondanti** delle diverse discipline collegati ad abilità e conoscenze che devono trovare una loro sintesi nelle competenze acquisite dai discenti attraverso un lavoro che vede coinvolte tutte le discipline che vengono verificate attraverso le UDA e i compiti di realtà proposti.

Si parte, così, dalla definizione di **competenze chiave**, comuni a tutte le discipline e funzionali all’apprendimento permanente dell’alunno, scendendo, poi, nel dettaglio delle competenze trasversali che collegano i vari argomenti in base alle necessità formative, arrivando, infine, agli specifici obiettivi di apprendimento delle singole materie. Il punto di partenza non è più, dunque, la disciplina: piuttosto essa diventa il ponte per capire la realtà e dare un contributo alle altre discipline.

La **didattica per competenze**, così come definita dal MIUR, si basa su uno stretto raccordo della scuola con il mondo del lavoro e delle professioni in coerenza con gli obiettivi di innovazione, sostenibilità ambientale e competitività del sistema produttivo in un’ottica di promozione e sviluppo dell’innovazione digitale determinata dalle evoluzioni generate dal Piano nazionale “Industria 4.0”.

L’innovazione del progetto didattico - avviato nell’anno scolastico 2018/2019 e basato sulle **Unità di Apprendimento (UDA)** denominate **F.I.D.U.C.I.A.** (Formazione, Inclusione, Dialogo, Uguaglianza, Competenze, Idee, Ambiente) - consiste nell’integrazione di queste nel curriculum scolastico. Tale approccio rappresenta un cambiamento significativo nella progettazione dell’insegnamento, poiché le UDA, considerate non come semplici strumenti aggiuntivi, sono diventate parte integrante del percorso educativo. La decisione di demandare l’approvazione delle UDA, o delle relative modifiche al collegio dei docenti, anziché ai singoli consigli di classe, è stata motivata dalla volontà di evitare continui stravolgimenti delle stesse. La scelta mira anche a garantire un’istruzione equa per tutti gli studenti, promuovendo coerenza e continuità nel percorso formativo. In questo modo, il progetto F.I.D.U.C.I.A. non solo si propone di favorire la formazione integrale degli studenti, ma anche di assicurare un’organizzazione efficace e equilibrata delle attività didattiche.

Le Unità di Apprendimento (UDA) sono due per anno (una per ogni quadrimestre) e prevedono, a conclusione della loro realizzazione, un compito di realtà, identico per tutte le sezioni dello stesso anno di corso. Sono multidisciplinari e i nuclei fondanti, così come le competenze ministeriali, sono selezionati dai dipartimenti delle discipline.

Caratteristiche distintive delle UDA F.I.D.U.C.I.A dell'Istituto Polispecialistico "San Paolo" di Sorrento (NA):

1. Fanno parte integrante del curriculum scolastico.
2. Sono un *mélange* di competenze ministeriali e degli obiettivi dell'Agenda 2030, con l'intento di formare cittadini "sostenibili e camminare insieme".
3. Contengono competenze intermedie, abilità e conoscenze per ogni disciplina, oltre all'educazione civica.
4. Sono strutturate per individuare Goals e sotto-obiettivi e per passare dalla volontà all'azione.
5. Vogliono diminuire le 4 distanze psicologiche: **Spaziale** (è rilevante solo per chi vive in altri luoghi), **Temporale** (sarà significativa solo per il futuro), **Sociale** (riguarda persone diverse da noi), **Ipotetica** (non è detto che accada).
6. Prevedono il compito di realtà alla fine di ogni quadrimestre, da realizzarsi in una settimana, durante la quale gli studenti si impegnano a scuola e a casa per dar vita al loro lavoro.
7. Dispongono di un ambiente condiviso e sempre aggiornato, in cui reperire risorse, formazione e compiti di realtà dei precedenti anni, oltre alle normative di riferimento.

La base fondante delle UDA è stata la ricerca di obiettivi condivisibili e perseguibili da tutti i docenti, studenti e studentesse, piuttosto che l'individuazione di una materia portante che facesse da filo conduttore, al fine di evitare ruoli differenziati che potenzialmente potrebbero generare divisioni e conflitti. Gli obiettivi dell'Agenda 2030 sono diventati il filo conduttore che ha unificato i nuclei fondanti, le competenze ministeriali e le life skills.

Le UDA dell'Istituto Polispecialistico "San Paolo" sono state inviate al Gruppo di lavoro 4 dell'ASviS (Alleanza Italiana per lo Sviluppo Sostenibile) e alla Direzione Generale per gli Ordinamenti Scolastici e Valutazione del Sistema Nazionale MIUR. La valutazione ricevuta è stata la seguente: "a seguito della valutazione della documentazione inoltrata, troviamo che il lavoro svolto sia, dal punto di vista metodologico, ineccepibile e di estrema cura e precisione", promuovendo così l'inserimento del nostro Istituto nella **Rete di scuole Agenda 2030**.

QUADRO ORARIO SETTIMANALE

Il d.lgs. 61/2017 ha ridefinito i percorsi di istruzione professionale a partire dalle prime classi funzionanti nell'anno scolastico 2018/2019. La riforma degli IP ha proposto un percorso quinquennale con articolazione in un biennio e in un successivo triennio. Lo Schema di Regolamento - art. 3, c. 3 - del decreto legislativo 13 aprile 2017, n. 61, ha definito i quadri orari dei nuovi ordinamenti con le discipline aggregate in assi culturali e per ciascun asse ha indicato il monte ore complessivo, nonché gli insegnamenti e le relative classi di concorso.

In particolare, nel biennio, l'articolazione del quadro orario è caratterizzata dall'aggregazione delle attività e degli insegnamenti all'interno degli assi culturali relativi all'obbligo di istruzione. I quadri orari sono articolati in una parte generale comune, che comprende le attività e gli insegnamenti di istruzione generale, e in una parte specifica per ciascun indirizzo.

DISCIPLINE AREA GENERALE	Secondo Biennio		Monoennio
	Classe 3 ^a	Classe 4 ^a	Classe 5 ^a
LINGUA E LETTERATURA ITALIANA / STORIA	5	5	6
LINGUA INGLESE	3	3	3
MATEMATICA	3	3	2
SCIENZE MOTORIE E SPORTIVE	2	2	2
RELIGIONE E ATTIVITÀ ALTERNATIVE	1	1	1
Ore Totali Area Generale	14	14	14
DISCIPLINE AREA DI INDIRIZZO			
SECONDA LINGUA STRANIERA Francese	3	3	3
SCIENZA E CULTURA DELL'ALIMENTAZIONE	3*	4**	3*
DIRITTO E TECNICHE AMM. STRUTTURA RICETTIVA	3	4	4
LABORATORIO DI SERVIZI ENOGASTR. – cucina	9*	7**	7*
LABORATORIO DI SERVIZI ENOGASTR. – pasticceria e arte bianca	2	0	1
Ore Totali Area di Indirizzo	18	18	18
Ore Totali Area Generale + Area di Indirizzo	32	32	32

IL CONSIGLIO DI CLASSE

Coordinatore: Filippo De Maio

DISCIPLINA	DOCENTE	CONTINUITA' DIDATTICA NEL TRIENNIO	
		a.s.2021/22	a.s.2022/23
Lingua e Letteratura Italiana	Concetta Avitabile	Concetta Avitabile	Concetta Avitabile
Storia	Concetta Avitabile	Concetta Avitabile	Concetta Avitabile
Lingua Inglese	Maria De Maio	Elena Falcone	Elena Falcone
Lingua Francese	Monica Maddaluno	Pasqua Gargiulo	Rosaria Battiloro
Scienza e Cultura dell'Alimentazione	Rosanna Marciano	Anna Angellotti	Anna Angellotti
Diritto e Tecniche amm. struttura ricettiva	Raffaele Ranieri	Vincenza D'Onofrio	Raffaele Ranieri
Matematica	Antonio Auricchio	Francesco Ranieri	Renato Cozzolino
Laboratorio Cucina	Filippo De Maio	Filippo De Maio	Filippo De Maio
Scienze Motorie	Francesco Trigidia	Antonella Peluso	Francesco Trigidia
Religione	Vincenzo Turno	Fatima Attardi	Vincenzo Turno
Laboratorio Pasticceria Arte Bianca	Filippo De Maio	Filippo De Maio	Filippo De Maio
Sostegno	Daniela Apuzzo 9h Daniela Cangella 9h	Daniela Apuzzo 9h Bertone Fabiola 9h	Daniela Apuzzo 18h

PRESENTAZIONE DELLA CLASSE

COMPOSIZIONE E STORIA DELLA CLASSE

All'interno del gruppo classe sono presenti 11 studenti (9 maschi e 2 femmine).

L'itinerario scolastico della 5^E ENO è il frutto di una sperimentazione didattica molto interessante, partita nel 2019 con l'approvazione, da parte della Regione Campania, del percorso quadriennale di Istruzione e Formazione Professionale IEFP di "Operatore della Ristorazione" (3° livello EQF), ai sensi dell'accordo tra la Regione Campania e l'USR della Campania sottoscritto in Napoli in data 31.12.2018 e del Decreto Dirigenziale n.72 del 21.12.2018 (DG 11 - UOD 1). Questo è stato il primo percorso di qualifica professionale che il "San Paolo" ha avviato in modalità sussidiaria contando, inizialmente, 18 ragazzi tutti con notevoli difficoltà di vario genere: pluri-ripetenti, extracomunitari non integrati, rifugiati politici, disabili, ragazzi altamente demotivati allo studio e al rispetto delle

regole di vita sociale, BES. Per una studentessa è stato predisposto il PEI, con programmazione differenziata e per un alunno con DSA certificato è stato elaborato l'apposito PDP.

Durante il primo biennio, in piena crisi pandemica, nonostante i numerosi interventi personalizzati volti ad evitare l'abbandono del percorso scolastico, purtroppo si è registrato il ritiro di due studenti non più in obbligo scolastico. Al termine del secondo anno, come previsto dalla progettazione esecutiva approvata dalla Regione Campania, gli iscritti hanno svolto un periodo estivo di alternanza scuola lavoro della durata di 13 settimane (dal 1° luglio 2021 al 29 settembre 2021). Tale inserimento lavorativo protetto, realizzato nell'ambito di un progetto strutturato predisposto con le aziende ospitanti, ha fortemente caratterizzato il corso di qualificazione professionale, appassionando gli studenti e offrendo loro una forte motivazione al prosieguo degli studi. Dal terzo anno, oltre le ordinarie lezioni, si sono alternati numerosi esperti provenienti dal mondo del lavoro, reclutati attraverso una procedura selettiva di evidenza pubblica per un totale di 80 ore di docenze.

Al termine del terzo anno, gli studenti hanno svolto un'ulteriore esperienza di alternanza scuola lavoro dal 25 maggio 2022 al 30 giugno 2022. Nei giorni 27-28-29 settembre 2022, tutti hanno sostenuto l'esame di qualifica regionale di "Operatore della ristorazione – produzione pasti", qualificandosi con i seguenti voti:

Cognome e Nome	Voto di qualifica
Cioffi Vincenzo	85
De Gregorio Benedetto	90
Di Leva Diego	97
Di Prisco Rocco	100
Gargiulo Luisa	83
La Mura Emanuele	83
Montagna Bruno	74
Pane Daniele	74
Pollio Antonino	87
Spasiano Salvatore	88
Terminiello Carmen	100

Durante il IV anno, la classe ha raggiunto il numero attuale: 11 iscritti. Con il conseguimento della qualifica professionale triennale, quattro studenti non hanno inteso continuare gli studi e hanno preferito inserirsi immediatamente nel mondo del lavoro.

Anche nell'anno scolastico 2022/2023, gli studenti hanno vissuto un'esperienza residenziale di PCTO nel Cilento, i cui obiettivi didattici erano focalizzati sull'approfondimento dei prodotti tipici locali posti alla base del modello alimentare denominato "Dieta Mediterranea". Inoltre, si sono aggiunte ulteriori lezioni laboratoriali, per un totale di 80 ore, con qualificati esperti esterni di settore.

Il 27 giugno 2023, gli studenti hanno sostenuto l'esame integrativo per passare dal percorso IeFP a quello IP (istruzione professionale statale) ed iscriversi al quinto anno. Tutti hanno superato la prova integrativa.

Nei giorni 14-15-16 novembre 2023, gli studenti hanno sostenuto, in presenza della commissione regionale, gli esami per il conseguimento del diploma professionale di "Tecnico di Cucina" (4° liv. EQF) riportando le seguenti votazioni finali:

Cognome e Nome	Voto di qualifica
Cioffi Vincenzo	91
De Gregorio Benedetto	92
Di Leva Diego	92
Di Prisco Rocco	100
Gargiulo Luisa	87
La Mura Emanuele	89
Montagna Bruno	84
Pane Daniele	84
Pollio Antonino	94
Spasiano Salvatore	91
Terminiello Carmen	99

La frequenza al quinto anno è stata regolare e non si sono riscontrate particolari problematiche disciplinari e comportamentali. Il gruppo classe è stato sempre coeso, fortemente orientato alla propria realizzazione professionale. Ad ottobre 2023, l'intera classe è stata coinvolta in una mobilità internazionale di 14 giorni in Lituania

per realizzare un'esperienza di PCTO in ambito ristorativo e linguistico.

Da novembre 2022 a febbraio 2023, tutti gli studenti (tranne Luisa Gargiulo), hanno partecipato ad un corso di formazione sulla cucina tradizionale promosso dal CPIA Na Prov.2. Durante questa esperienza extracurricolare di 60 ore, svolta il sabato, i ragazzi hanno avuto modo di fortificare le proprie competenze professionali di settore.

Per l'esame di stato, avendo la scuola un numero adeguato di laboratori di cucina e di sala-bar, si propone lo svolgimento della seconda prova suddivisa in due giornate (20 e 21 giugno 2024). Il primo giorno, riservato all'elaborato scritto interdisciplinare per la durata di 4 ore. Il secondo giorno, invece, la prova pratica di cucina, da svolgersi in laboratorio, con un tempo massimo di 4 ore. Per garantire la pari complessità della prova, gli studenti disporranno di un identico "paniere" di prodotti alimentari, da cui scegliere quelli idonei per realizzare il proprio elaborato culinario, nel rispetto delle indicazioni riportate nella traccia predisposta dalla Commissione. Il CdC ritiene di operare questa scelta, in aderenza con le modalità di valutazione adottate durante il quinquennio, effettuata con la somministrazione del compito di realtà al termine di ciascuna UDA.

IMPEGNO, PARTECIPAZIONE, PROFITTO E FREQUENZA

Dal punto di vista comportamentale non si sono evidenziati problemi di natura disciplinare, anche se per alcuni alunni è stato talvolta necessario sollecitare una partecipazione maggiormente attiva e propositiva. Il rapporto con i docenti nel corso del triennio si è evoluto in modo positivo, orientandosi al rispetto reciproco e a un dialogo costante e proficuo favorito dall'esiguo numero di discenti. L'accresciuto senso di responsabilità ha contribuito ulteriormente allo svolgersi di un sereno dialogo educativo. La frequenza scolastica è stata nel complesso regolare.

PERCORSO FORMATIVO

METODI DIDATTICI

I docenti hanno fatto ricorso, a seconda delle esigenze, a varie opzioni e strategie metodologiche, quali lezioni frontali, esercitazioni in classe, didattica laboratoriale, lavori di gruppo, ricerca-azione, richiesta di interventi dal posto, proposte di problemi concreti e ricerca di soluzioni non codificate, *problem solving*, costruzione di prove comuni con docenti della stessa classe per asse e/o docenti di classi parallele, verifica della comprensione degli argomenti trattati prima di passare ad altri, fruizione di vari materiali e strumenti di lavoro, anche informatici e multimediali.

STRUMENTI DIDATTICI UTILIZZATI

Sono stati utilizzati i libri di testo in adozione per le diverse discipline con i relativi materiali didattici, anche multimediali e digitali. Si è fatto anche ricorso a parti di altri libri, fotocopie e ad altro materiale didattico individuato e messo a disposizione degli alunni dai docenti, dizionari, materiale informativo vario, ricettari, grafici, profili riassuntivi, mappe concettuali. Sono state impiegate varie risorse digitali, con uso costante della LIM, proiezioni di video, lezioni svolte con il supporto di presentazioni in *Power Point*, collegamenti *web* e altro.

CRITERI E STRUMENTI DI VALUTAZIONE ADOTTATI

La finalità della valutazione, intesa come controllo del processo d'insegnamento-apprendimento e nel contempo della crescita dello studente e dell'autoconsapevolezza, ha tenuto conto di molti fattori:

1. Misurazione delle singole prove, condotte con oggettività e trasparenza, con equilibrata distribuzione nel tempo dei carichi di lavoro e delle verifiche di diversa tipologia.
2. Analisi del trend dello studente, in relazione ai progressi o regressi riportati nelle singole discipline.
3. Osservazioni sistematiche sul comportamento dello studente, sulla base di alcuni criteri individuati come significativi (impegno, partecipazione...). Si è tenuto, anche, conto di alcune situazioni personali o familiari particolari.
4. Valutazione di tutti gli elementi curriculari che abbiano prodotto significativi cambiamenti in termini positivi o negativi.

Le verifiche sono state sistematiche, periodiche, coerenti con l'obiettivo perseguito e le metodologie didattiche adottate.

Durante lo svolgimento di un modulo o di un'unità didattica sono stati proposti: questionari, esercizi, problemi, trattazioni sintetiche, domande a risposta aperta e a scelta multipla, temi, prove semistrutturate, interrogazioni orali e relazioni tecniche.

Per la valutazione delle singole prove e del rendimento globale si è usata la scala decimale approvata dal Collegio dei Docenti.

INDICAZIONI SU STRATEGIE E METODI PER L'INCLUSIONE

Molteplici sono le azioni messe in campo dalla scuola per l'inclusione scolastica, anche attraverso il gruppo di lavoro per l'inclusione (G.L.I.) che attraverso fasi successive (accoglienza, osservazione, contatti scuola- servizi-famiglie, individuazione di obiettivi e stesura di Piani educativi e didattici) ha costantemente verificato il processo di integrazione e ricerca sul territorio di aziende e strutture idonee all'accoglienza degli allievi per progetti e stage.

ATTIVITÀ DI RECUPERO E POTENZIAMENTO

L'attività di recupero è stata realizzata in vari momenti dell'anno scolastico, attraverso l'attivazione di interventi mirati dei singoli docenti.

- ❖ *In itinere*, durante l'orario curricolare con le seguenti modalità:
 - a. Ripresa degli argomenti con diversa spiegazione per tutta la classe
 - b. *Cooperative-learning* con funzioni tutoriali da parte degli allievi più bravi verso quelli con difficoltà
 - c. Studio individuale (assegnazione di lavoro individuale con verifiche periodiche anche con supporti didattici on line)
- ❖ Nessun studente è stato segnalato per i percorsi di Potenziamento delle competenze di base e di Mentoring e Orientamento, ossia interventi straordinari finanziati con il Piano nazionale di ripresa e resilienza (PNRR).

SVOLGIMENTO PROVE INVALSI

La classe ha sostenuto le prove INVALSI secondo il seguente calendario:

PROVA	DATA	ORA	NOTE
ITALIANO	07 marzo 2024	8,00	
MATEMATICA	08 marzo 2024	11,00	
INGLESE	05 marzo 2024	8,00	
RECUPERI PER ASSENTI/FUORICLASSE			nessuno

SIMULAZIONI

La classe ha svolto una simulazione per entrambe le prove previste per l'Esame di Stato nelle date indicate in tabella:

PROVA	DATA	NOTE
ITALIANO	03 maggio 2024	I materiali utilizzati sono allegati al presente documento.
PROVA TEORICA	30 aprile 2024	I materiali utilizzati sono allegati al presente documento.
PROVA PRATICA	02 maggio 2024	

ATTIVITÀ E PROGETTI DI AMPLIAMENTO DELL'OFFERTA FORMATIVA

La classe ha partecipato alle seguenti iniziative in orario curriculare ed extracurriculare:

ATTIVITA'	TEMPI	NUMERO ALUNNI (o Intera classe)
Progetto FIS "REDAZIONE GIORNALISTICA DIGITALE"	20 ore	Intera Classe
Progetto "Incontri con l'autore" – condotto dal docente di italiano	15 ore	Intera classe
Attività di formazione "Il narratore, l'accoglienza, le storie, la tavola imbandita", realizzata dalla Biennale delle Arti del Mediterraneo	25 ore (maggio 2021)	Intera classe
PON "Food Storytelling" cod. progetto 10.2.2A-FSEPON-CA-2021-468	30 ore	Intera classe
PON "La filiera Casearia" Cod. progetto 10.2.2A-FSEPON-CA-2021-468	30 ore	Intera classe
PON "Artisticamente Insieme con gusto e tanti sapori" Cod. progetto 10.1.1B.FSEPON-CA-2019-12	30 ore	Intera Classe
Progetto "Orto Didattico" Fondo ristori educativi - annualità 2022	20 ore	Intera Classe
Progetto formativo sulle intolleranze alimentari, condotto dal SIAN dell'ASL Napoli 3 sud (a.s. 2022/23)	8 ore	Intera classe

ATTIVITÀ SPECIFICHE DI ORIENTAMENTO

In virtù del DM n. 328 del 22 dicembre 2022 e della Circolare n. 958 del 5 aprile 2023, durante l'anno sono stati attivati moduli curricolari di orientamento formativo di almeno 30 ore integrati con il PCTO, con le attività di orientamento promosse dal sistema di formazione superiore (Università) e con le azioni degli ITS, attraverso collaborazioni con il territorio, le imprese e i centri dell'impiego.

La docente tutor, prof.ssa Concetta Avitabile, ha provveduto a sottoporre alla classe i suddetti moduli, stimolando la riflessione sulle indicazioni ministeriali, con attività in cui si evidenziassero la percorribilità dei saperi secondo didattica orientativa, nonché incontrando gli allievi singolarmente o in piccoli gruppi per l'aggiornamento della piattaforma UNICA, per l'inserimento delle attività curricolari ed extracurricolari e per il raggiungimento delle competenze chiave europee.

Tali moduli sono documentati nell'*e portfolio* di ogni alunno e riportati sinteticamente di seguito in tabella:

Descrizione sintetica dell'attività	Ore svolte	N. di alunni coinvolti/ intera classe
Percorso RISTOLAB – promosso dal CPIA Napoli 2 Prov	60	Intera Classe
OPEN WEEK – Facoltà di Scienze Politiche dell'UNINA	4	Intera Classe
Webinar dello chef Antonino Cannavacciuolo	1	Intera Classe

Progetto Orizzonti dell'Università Federico II di Napoli	15	Intera Classe
Incontro di orientamento al lavoro, condotto dalla Società ADECCO di Napoli	5	Intera Classe
Simulazione di un colloquio di lavoro	1	Intera Classe
Come scrivere un C.V.	1	Intera Classe





L'INSEGNAMENTO TRASVERSALE DI EDUCAZIONE CIVICA

L'Istituto ha provveduto, nello scorso anno scolastico, alla redazione di un curricolo verticale di Educazione Civica, nella consapevolezza che "la scuola è chiamata ad interpretare la sua missione educativa che si sostanzia, non solo nella trasmissione di conoscenze e nello sviluppo di competenze, ma anche, ed in maniera improcrastinabile, nella maturazione di un sistema di valori utili allo studente, per la vita adulta e per il lavoro".

Tra le tematiche elencate dall'articolo 3 della legge n. 92 del 20 agosto 2019 per l'insegnamento dell'Educazione Civica le classi quinte dell'Istituto hanno affrontato: ***i principi dell'ordinamento democratico, l'organizzazione dello Stato, la sostenibilità.***

OBIETTIVI

I risultati di apprendimento in termini di competenze sono stati:

-  Capacità di agire da cittadini responsabili e di partecipare pienamente alla vita civica e sociale, in base alla comprensione delle strutture e dei concetti sociali, economici, giuridici e politici oltre che dell'evoluzione a livello globale e della sostenibilità
-  Operare a favore dello sviluppo eco-sostenibile e della tutela delle identità e delle eccellenze produttive del Paese;
-  Rispettare e valorizzare il patrimonio culturale e dei beni pubblici comuni
-  Essere consapevole del problema alimentare nel mondo e contribuire nei propri limiti personali, ad affrontarlo e risolverlo con opportune iniziative ed adeguati comportamenti.

ARGOMENTI/ATTIVITÀ

TEMATICA	CONTENUTI
Modulo 1: Sostenibilità e Agenda 2030	<ul style="list-style-type: none"> • Agenda 2030: Obiettivi e finalità- (anche in inglese e francese) • Sostenibilità nell'agro-alimentare • Equa distribuzione dei beni • Sostenibilità e solidarietà • One Health • Summit e cambiamenti climatici. • Friday for future.
Modulo 2: La Costituzione	<ul style="list-style-type: none"> • La libertà negli artt. della Costituzione: art. 13; 15;19;21. • L'Italia ripudia la guerra art.11 • La tutela del patrimonio artistico, culturale, ambientale e della biodiversità: artt. 9; 41
Modulo 3: Il lavoro e l'imprenditorialità	<ul style="list-style-type: none"> • Norme sul lavoro. • Diritti e doveri. • Parità di genere. Art. 37 Cost. • Il Curriculum vitae
Modulo 4 Cittadini d'Europa	<ul style="list-style-type: none"> • La nascita dell'Unione europea • Simboli dell'Europa. Organismi dell'E.U.

- Progetto Erasmus
- Le Agenzie dell'ONU. (UNESCO; FAO; UNICEF; UNHCR...)

PERCORSI PER LE COMPETENZE TRASVERSALI E L'ORIENTAMENTO (PCTO)

ARTICOLAZIONE, PROGETTO E DURATA

In terza ed in quarta, la classe è stata impegnata, oltre che nella formazione obbligatoria, in attività di formazione specifica di ristorazione e su tematica di gestione aziendale. Le specifiche sulle esperienze individuali di PCTO sono riportate nella scheda in coda a questo documento.

ANNO SCOLASTICO 2021/22

N.	Tipo di attività	Denominazione dell'attività	Descrizione sintetica dell'attività
1	Tirocinio aziendale dal 1°.09.21 al 29.09.21 (100 ore). (in coda sono indicati i riferimenti specifici per ciascun allievo)	Alternanza scuola-lavoro	Tirocinio aziendale
2	Tirocinio aziendale dal 24.05.22 al 30.06.23 (100 ore) (in coda sono indicati i riferimenti specifici per ciascun allievo)	Alternanza scuola-lavoro	Tirocinio aziendale
3	PCTO "Gocce di Sostenibilità" di Officina Civicamente (25 ore)	PCTO ON LINE	PCTO RICONOSCIUTO
4	-PCTO "Upcycle" di Officina Civicamente (26 ore)	PCTO ON LINE	PCTO RICONOSCIUTO
5	PCTO "1 Planet 4 all" di Officina Civicamente (30 ore).	PCTO ON LINE	PCTO RICONOSCIUTO

ANNO SCOLASTICO 2022/23

N.	Tipo di attività	Denominazione dell'attività	Descrizione sintetica dell'attività
1	PCTO	Agenzia di Viaggio "Ganimede" di Piemonte – PCTO sulla dieta mediterranea in Cilento del 17-18-19 maggio 2023 (18 ore)	Pcto residenziale in Cilento dedicato alla dieta mediterranea

N.	Tipo attività	Denominazione dell'attività	Descrizione sintetica dell'attività
1	PCTO	Klaipėdos Turizmo Mokykla Di Klaipėda (Lituania) dal 16.10.23 al 27.10.23 (60 ore)	Simulazione aziendale presso la scuola alberghiera di Klaipėda Lituania di 14 giorni

PERCORSI INTERDISCIPLINARI

I docenti, in occasione del Consiglio di Classe di Ottobre e a partire dai contenuti che si intendevano trattare nelle ore curriculari di insegnamento, hanno provveduto ad individuare delle **tematiche trasversali**. Nel corso dell'anno scolastico, quindi, si è proceduto con la selezione e l'analisi di documenti di tipo **letterario, iconografico, grafico, di argomento storico, non letterario** (stralci di articoli di giornale, definizioni, aforismi), **fotografico** nonché alla lettura e al commento di **Articoli della Costituzione italiana** al fine di procedere al raccordo tra le diverse discipline.

TEMATICHE TRASVERSALI
UDA N° 1: INSIEME A TAVOLA - Sottotitolo: PER TUTELARE LAVORO E SALUTE
UDA N° 2: RESTO AL SUD - Sottotitolo: IDEE PER UNA START UP

GRIGLIE DI VALUTAZIONE

GRIGLIE DI VALUTAZIONE DELLA PRIMA PROVA SCRITTA



ISTITUTO POLISPECIALISTICO "SAN PAOLO" SORRENTO

TIPOLOGIA A – Analisi e interpretazione di un testo letterario

INDICAZIONI GENERALI	LIVELLI	Punteggio in 20esimi
Ideazione, pianificazione e organizzazione del testo; coesione coerenza testuale	Ideazione consapevole; concetti ben organizzati; testo coeso e coerente	4,00
	Ideazione pianificata; concetti organizzati; testo coeso	3,00
	Ideazione pianificata con consapevolezza; concetti complessivamente organizzati e coerenti	2,50
	Ideazione non chiara; concetti non del tutto coerenti	2,00
	Ideazione non pianificata e non pertinente; testo incoerente e disorganico	1,00
Ricchezza padronanza lessicale; correttezza grammaticale (ortografia, morfologia, sintassi e punteggiatura)	Lessico vario ed appropriato; sicura padronanza grammaticale sotto tutti gli aspetti	4,00
	Lessico complessivamente corretto; padronanza grammaticale adeguata	3,00
	Lessico globalmente corretto, ma non sempre appropriato; qualche inesattezza grammaticale	2,50
	Lessico limitato, con qualche inesattezza; padronanza grammaticale incerta e/o lacunosa in qualche aspetto	2,00
	Lessico povero e non appropriato; lacune grammaticali, con gravi e diffusi errori	1,00
Ampiezza e precisione delle conoscenze e dei riferimenti culturali Espressione dei giudizi critici e di valutazioni personali	Ampia e precisa contestualizzazione; riferimenti culturali e giudizi critici ricchi e pertinenti	4,00
	Adeguate contestualizzazione; riferimenti culturali e giudizi critici pertinenti	3,00
	Sufficiente contestualizzazione; riferimenti culturali corretti; opportuni giudizi critici	2,50
	Incerta e limitata contestualizzazione; approssimativi riferimenti culturali; conoscenze e giudizi critici non pertinenti	2,00
	Lacunosa contestualizzazione; scarsi o non corretti riferimenti culturali; assenza di giudizi critici	1,00
INDICATORI SPECIFICI	LIVELLI	Punteggio in 20esimi
Rispetto dei vincoli posti nella consegna (lunghezza, parafrasi/riassunto)	Rigorosa risposta alla consegna e pieno rispetto dei vincoli posti	2,00
	Risposta adeguata alla consegna e rispetto dei vincoli posti	1,50
	Rispetto complessivo dei vincoli, pur con qualche approssimazione	1,25
	Rispetto parziale dei vincoli	1,00
	Rispetto dei vincoli assente del tutto o in larga misura	0,50

Capacità di comprendere il testo nel suo senso complessivo e nei suoi snodi tematici e stilistici	Profonda comprensione del testo, anche nella sua articolazione, nei suoi snodi tematici e nelle sue caratteristiche stilistiche	2,00
	Adeguate comprensione del testo e corretta individuazione dei suoi snodi tematici e caratteristiche stilistiche	1,50
	Comprensione globale del testo e individuazione degli snodi tematici principali e delle caratteristiche stilistiche più evidenti.	1,25
	Parziale comprensione del testo e non chiara individuazione degli snodi tematici principali e delle caratteristiche stilistiche.	1,00
	Scarsa o assente comprensione del testo, della struttura e dei suoi snodi tematici.	0,50
Puntualità nell'analisi lessicale, sintattica, stilistica e retorica	Analisi puntuale, approfondita e completa	2,00
	Analisi precisa, corretta e quasi completa	1,50
	Analisi globalmente corretta, anche se non accurata in tutti gli aspetti	1,25
	Analisi generica e imprecisa	1,00
	Analisi lacunosa e/o scorretta	0,50
Interpretazione del testo	Interpretazione approfondita e articolata, contestualizzata in modo ricco e pertinente	2,00
	Interpretazione articolata, arricchita da qualche riferimento extratestuale	1,50
	Interpretazione semplice, essenziale e pertinente	1,25
	Interpretazione superficiale e generica	1,00
	Interpretazione scorretta, non contestualizzata e non pertinente	0,50
Punteggio in 20esimi	/20



ISTITUTO POLISPECIALISTICO "SAN PAOLO" SORRENTO

TIPOLOGIA B – Analisi e produzione di un testo argomentativo

INDICAZIONI GENERALI	LIVELLI	Punteggio in 20esimi
Ideazione, pianificazione e organizzazione del testo; coesione e coerenza testuale	Ideazione consapevole; concetti ben organizzati; testo coeso e coerente	4,00
	Ideazione pianificata; concetti organizzati; testo coeso	3,00
	Ideazione pianificata con consapevolezza; concetti complessivamente organizzati e coerenti	2,50
	Ideazione non chiara; concetti non del tutto coerenti	2,00
	Ideazione non pianificata e non pertinente; testo incoerente e disorganico	1,00
Ricchezza e padronanza lessicale; correttezza grammaticale (ortografia,	Lessico vario ed appropriato; sicura padronanza grammaticale sotto tutti gli aspetti	4,00
	Lessico complessivamente corretto; padronanza grammaticale adeguata	3,00
	Lessico globalmente corretto, ma non sempre appropriato; qualche inesattezza grammaticale	2,50

<i>morfologia, sintassi e punteggiatura)</i>	Lessico limitato, con qualche inesattezza; padronanza grammaticale incerta e/o lacunosa in qualche aspetto	2,00
	Lessico povero e non appropriato; lacune grammaticali, con gravi e diffusi errori	1,00
<i>Ampiezza e precisione delle conoscenze e dei riferimenti culturali</i> <i>Espressione dei giudizi critici e di valutazioni personali</i>	Ampia e precisa contestualizzazione; riferimenti culturali e giudizi critici ricchi e pertinenti	4,00
	Adeguate contestualizzazione; riferimenti culturali e giudizi critici pertinenti	3,00
	Sufficiente contestualizzazione; riferimenti culturali corretti; opportuni giudizi critici	2,50
	Incerta e limitata contestualizzazione; approssimativi riferimenti culturali; conoscenze e giudizi critici non pertinenti	2,00
	Lacunosa contestualizzazione; scarsi o non corretti riferimenti culturali; assenza di giudizi critici.	1,00
INDICATORI SPECIFICI	LIVELLI	Punteggio in 20esimi
<i>Individuazione corretta di tesi e argomentazioni presenti nel testo proposto</i>	Individuazione precisa e completa della tesi, dell'argomentazione e degli snodi testuali.	3,00
	Individuazione corretta della tesi, dell'argomentazione e degli snodi tematici testuali	2,50
	Individuazione globale della tesi, delle argomentazioni e dei principali snodi testuali.	2,00
	Individuazione parziale della tesi, delle argomentazioni e dei principali snodi testuali.	1,50
	Il testo non viene correttamente compreso, tesi e argomentazioni non vengono riconosciute o vengono fraintese.	1,00
<i>Capacità di sostenere con coerenza un percorso ragionativo adoperando connettivi pertinenti</i>	Il percorso ragionativo è esaustivo e preciso; l'uso dei connettivi è appropriato.	2,50
	Il percorso ragionativo è coerente e ben strutturato; l'uso dei connettivi è complessivamente appropriato.	2
	Il percorso ragionativo è semplice e lineare; l'uso dei connettivi, pur con qualche incertezza, è nel complesso appropriato.	1,50
	Il percorso ragionativo non è sempre coerente e ordinato; l'uso dei connettivi è molto incerto.	1
	Il percorso ragionativo è disorganico e incoerente; l'uso dei connettivi è spesso errato.	0,50
<i>Correttezza e congruenza dei riferimenti culturali utilizzati per sostenere l'argomentazione</i>	I riferimenti culturali sono esaurienti, originali ed approfonditi.	2,50
	I riferimenti culturali sono pertinenti ed adeguati.	2
	I riferimenti culturali sono semplici ed essenziali.	1,50
	I riferimenti culturali sono generici e talvolta impropri.	1
	I riferimenti culturali sono assenti o scorretti.	0,50
Punteggio in 20esimi	/20



ISTITUTO POLISPECIALISTICO "SAN PAOLO" SORRENTO

TIPOLOGIA C – Riflessione critica di carattere espositivo-argomentativo su tematiche di attualità

INDICAZIONI GENERALI	LIVELLI	Punteggio in 20esimi
Ideazione, pianificazione e organizzazione del testo; <i>coesione e coerenza testuale</i>	Ideazione consapevole; concetti ben organizzati; testo coeso e coerente	4,00
	Ideazione pianificata; concetti organizzati; testo coeso	3,00
	Ideazione pianificata con consapevolezza; concetti complessivamente organizzati e coerenti	2,50
	Ideazione non chiara; concetti non del tutto coerenti	2,00
	Ideazione non pianificata e non pertinente; testo incoerente e disorganico	1,00
Ricchezza e padronanza lessicale; correttezza grammaticale <i>(ortografia, morfologia, sintassi e punteggiatura)</i>	Lessico vario ed appropriato; sicura padronanza grammaticale sotto tutti gli aspetti	4,00
	Lessico complessivamente corretto; padronanza grammaticale adeguata	3,00
	Lessico globalmente corretto, ma non sempre appropriato; qualche inesattezza grammaticale	2,50
	Lessico limitato, con qualche inesattezza; padronanza grammaticale incerta e/o lacunosa in qualche aspetto	2,00
	Lessico povero e non appropriato; lacune grammaticali, con gravi e diffusi errori	1,00
Ampiezza e precisione delle conoscenze e dei riferimenti culturali <i>Espressione dei giudizi critici e di valutazioni personali</i>	Ampia e precisa contestualizzazione; riferimenti culturali e giudizi critici ricchi e pertinenti	4,00
	Adeguata contestualizzazione; riferimenti culturali e giudizi critici pertinenti	3,00
	Sufficiente contestualizzazione; riferimenti culturali corretti; opportuni giudizi critici	2,50
	Incerta e limitata contestualizzazione; approssimativi riferimenti culturali; conoscenze e giudizi critici non pertinenti	2,00
	Lacunosa contestualizzazione; scarsi o non corretti riferimenti culturali; assenza di giudizi critici.	1,00
INDICATORI SPECIFICI	LIVELLI	Punteggio in ventesimi
Pertinenza del testo rispetto alla traccia Coerenza nella formulazione del titolo <i>e dell'eventuale parafrasi</i>	Piena, precisa e puntuale pertinenza alla traccia Il titolo è originale, incisivo e pienamente pertinente al testo; la parafrasi (se richiesta) è ben strutturata e rafforza l'argomentazione	3,00
	Buona pertinenza alla traccia. Il titolo è adeguato e pertinente al testo; la parafrasi (se richiesta) è corretta.	2,50
	Globale pertinenza alla traccia. Il titolo è generico, ma non incoerente; la parafrasi (se richiesta) è presente, ma non sempre efficace.	2,00
	Parziale pertinenza alla traccia. Il titolo non è adeguato allo sviluppo del testo e la parafrasi (se richiesta) non è efficace.	1,50
	Scarsa o assente pertinenza alla traccia	1,00

	Il titolo è incoerente e la paragrafazione (se richiesta) è scorretta.	
Sviluppo ordinato e lineare dell'esposizione	Sviluppo dell'esposizione consequenziale e ben strutturato	2,50
	Sviluppo dell'esposizione consequenziale che dimostra un discreto possesso delle strutture ragonative	2
	Sviluppo dell'esposizione lineare ed ordinato	1,50
	Sviluppo dell'esposizione non lineare ed ordinato	1
	Sviluppo dell'esposizione confuso e privo di consequenzialità	0,50
Correttezza e articolazione delle conoscenze e dei riferimenti culturali	Conoscenze accurate, riferimenti culturali precisi, approfonditi e articolati con efficacia.	2,50
	Buone conoscenze, riferimenti culturali pertinenti.	2
	Conoscenze e riferimenti culturali semplici ed essenziali.	1,50
	Conoscenze e riferimenti culturali generici e non sempre pertinenti.	1
	Conoscenze scarse e riferimenti culturali assenti e/o del tutto privi di pertinenza.	0,50
Punteggio in 20esimi	/20

GRIGLIA DI VALUTAZIONE DELLA SECONDA PROVA

ESAME DI STATO _____/_____

COMMISSIONE _____

ISTITUTO PROFESSIONALE INDIRIZZO: ENOGASTRONOMIA E OSPITALITÀ ALBERGHIERA

GRIGLIA DI VALUTAZIONE SECONDA PROVA



ISTITUTO POLISPECIALISTICO "SAN PAOLO" SORRENTO

CLASSE:

CANDIDATO/A:

INDICATORI (ministeriali)	DESCRIPTORI (della Commissione)	P.TI	Valutazione
Comprensione del testo introduttivo o del caso professionale proposto o dei dati del contesto operativo	Comprensione del testo introduttivo o del caso professionale parziale e non appropriata.	1	
	Comprensione del testo introduttivo o del caso professionale adeguata e non sempre appropriata.	2	
	Comprensione del testo introduttivo o del caso professionale appropriata ed efficace.	3	
Padronanza delle conoscenze relative ai nuclei tematici fondamentali di riferimento, utilizzate con coerenza e adeguata argomentazione	Padronanza delle conoscenze relative ai nuclei tematici di riferimento lacunosa e non sempre coerente	1	
	Padronanza delle conoscenze relative ai nuclei tematici di riferimento non sempre adeguata e coerente.	2	
	Padronanza delle conoscenze relative ai nuclei tematici di riferimento utilizzata con coerenza e sufficiente argomentazione.	3	
	Padronanza delle conoscenze relative ai nuclei tematici di riferimento utilizzata con coerenza e discreta argomentazione.	4	
	Padronanza delle conoscenze relative ai nuclei tematici di riferimento utilizzata con coerenza e buona argomentazione.	5	
Padronanza delle competenze tecnico-professionali espresse nella rilevazione delle problematiche e nell'elaborazione di adeguate soluzioni o di sviluppi tematici con opportuni collegamenti concettuali e operativi	Inadeguata rilevazione delle problematiche, e non corretta elaborazione di adeguate soluzioni o sviluppi tematici; mancanza di collegamenti concettuali e operativi. Utilizza strumenti e tecnologie in modo inadeguato	1	
	Insufficiente rilevazione delle problematiche, elaborazione di una semplice ma lacunosa soluzione o sviluppo tematico; mancanza di collegamenti concettuali e operativi. Utilizza strumenti e tecnologie in modo non sempre adeguato	2	
	Mediocre rilevazione delle problematiche, elaborazione di una incompleta soluzione o sviluppo tematico; scarsi collegamenti concettuali e operativi. Utilizza strumenti e tecnologie al minimo delle loro potenzialità	3	
	Sufficiente rilevazione delle problematiche, elaborazione di una semplice soluzione o sviluppo tematico; mediocri collegamenti concettuali e operativi. Utilizza strumenti e tecnologie con sufficiente precisione e destrezza	4	
	Adeguata rilevazione delle problematiche, elaborazione di una semplice soluzione o sviluppo tematico con alcuni collegamenti concettuali e operativi. Utilizza strumenti e tecnologie con discreta precisione e destrezza	5	
	Discreta rilevazione delle problematiche, elaborazione di una adeguata soluzione o sviluppo tematico con semplici collegamenti concettuali e operativi. Utilizza strumenti e tecnologie con soddisfacente precisione e destrezza	6	
	Buona rilevazione delle problematiche, elaborazione di una buona soluzione o sviluppo tematico con corretti collegamenti concettuali e operativi. Utilizza strumenti e tecnologie con precisione, destrezza ed efficienza	7	
	Ottima rilevazione delle problematiche, e l a b o r a soluzione ai problemi tecnici unendo manualità, spirito pratico, intuizione e con approfonditi collegamenti concettuali e operativi. Usa strumenti e tecnologie con precisione, destrezza e efficienza.	8	
Correttezza morfosintattica e padronanza del linguaggio specifico di pertinenza del settore professionale	Scarsa correttezza morfosintattica e inadeguata padronanza del linguaggio specifico di pertinenza del settore professionale.	1	
	Discreta correttezza morfosintattica e adeguata padronanza del linguaggio specifico di pertinenza del settore professionale.	2	
	Ottima correttezza morfosintattica e buona padronanza del linguaggio specifico di pertinenza del settore professionale.	3	
Punteggio massimo		20	
Punteggio totale assegnato			/20

GRIGLIA DI VALUTAZIONE PER L'EDUCAZIONE CIVICA

MACROAREE	COMPETENZE	DESCRITTORI	VOTO
COSTITUZIONE	Individuare e saper riferire gli aspetti connessi alla cittadinanza negli argomenti studiati nelle diverse discipline.	Le conoscenze sui temi proposti sono complete, consolidate e ben organizzate. L'alunna/o sa recuperarle, metterle in relazione autonomamente, riferirle e utilizzarle nel lavoro anche in contesti nuovi. Adotta sempre comportamenti coerenti con l'educazione civica e mostra, attraverso riflessioni personali e argomentazioni, di averne completa consapevolezza. Partecipa attivamente, in modo collaborativo e democratico, alla vita scolastica e della comunità portando contributi personali e originali e assumendosi responsabilità verso il lavoro e il gruppo. Assume atteggiamenti attivamente accoglienti e integranti verso il diverso da sé	10
	Conoscere i principi su cui si fonda la convivenza civile, i principali articoli della Costituzione e i principi generali delle leggi e delle carte internazionali.	Le conoscenze sui temi proposti sono esaurienti, consolidate e ben organizzate. L'alunna/o sa recuperarle, metterle in relazione autonomamente, riferirle e utilizzarle nel lavoro. Adotta regolarmente comportamenti coerenti con l'educazione civica e mostra, attraverso riflessioni personali e argomentazioni, di averne piena consapevolezza. Partecipa attivamente, in modo collaborativo e democratico, alla vita scolastica e della comunità assumendosi responsabilità verso il lavoro e il gruppo. Assume atteggiamenti attivamente accoglienti e integranti verso il diverso da sé	9
	Adottare comportamenti coerenti con i doveri previsti dai propri ruoli e compiti.	Le conoscenze sui temi proposti sono consolidate e organizzate. L'alunna/o sa recuperarle autonomamente e utilizzarle nel lavoro. Adotta solitamente comportamenti coerenti con l'educazione civica e mostra, attraverso riflessioni personali e argomentazioni, di averne buona consapevolezza. Partecipa in modo collaborativo e democratico, alla vita scolastica e della comunità, assumendo con scrupolo le responsabilità che gli vengono affidate. Assume atteggiamenti accoglienti e integranti verso il diverso da sé	8
	Partecipare attivamente, con atteggiamento collaborativo e democratico, alla vita della scuola e della comunità.	Le conoscenze sui temi proposti sono discretamente, consolidate e organizzate. L'alunna/o adotta generalmente comportamenti coerenti con l'educazione civica e mostra di averne una sufficiente consapevolezza attraverso le riflessioni personali Partecipa in modo collaborativo alla vita scolastica assumendosi le responsabilità che le/gli vengono affidate. Assume atteggiamenti accoglienti e integranti verso il diverso da sé	7
	Assumere comportamenti nel rispetto delle diversità personali, culturali, di genere.	Le conoscenze sui temi proposti sono essenziali, parzialmente organizzate e recuperabili con l'aiuto del docente o dei compagni L'alunna/o adotta generalmente comportamenti coerenti con l'educazione civica e rivela consapevolezza e capacità di riflessione con lo stimolo del docente o dei compagni. Partecipa in modo collaborativo alla vita scolastica assumendosi le responsabilità che le/gli vengono affidate e portando a termine le consegne con il supporto del docente o dei compagni. Assume atteggiamenti alquanto accoglienti e integranti verso il diverso da sé	6
		Le conoscenze sui temi proposti sono minime e frammentarie, parzialmente organizzate e recuperabili con l'aiuto del docente.	5

		L'alunna/o non sempre adotta comportamenti coerenti con l'educazione civica e necessita della sollecitazione degli adulti per acquisirne consapevolezza. Assume atteggiamenti non sempre accoglienti e integranti verso il diverso da sé	
		Le conoscenze sui temi proposti sono molto frammentarie e lacunose, non consolidate recuperabili con difficoltà con il costante stimolo del docente. L'alunna/o adotta raramente comportamenti coerenti con l'educazione civica e necessita di continui richiami e sollecitazioni per acquisirne consapevolezza. Non assume atteggiamenti sempre accoglienti e integranti verso il diverso da sé.	4-3
		Le conoscenze sui temi proposti sono nulle nonostante il costante stimolo del docente. L'alunna/o adotta raramente comportamenti coerenti con l'educazione civica e necessita di continui richiami e sollecitazioni per acquisirne consapevolezza. Assume atteggiamenti non accoglienti e integranti e a volte avversi nei confronti del diverso da sé.	2-1
CITTADINANZA DIGITALE	Conoscere i rischi della rete e saperli individuare. Esercitare pensiero critico nell'accesso alle informazioni e nelle situazioni quotidiane. Rispettare la riservatezza e l'integrità propria e degli altri.	L'alunna/o conosce in modo completo e consolidato i temi trattati. Sa individuare autonomamente i rischi della rete e riflette in maniera critica sulle informazioni e sul loro utilizzo. Utilizza in modo sempre corretto e pertinente gli strumenti digitali. Rispetta sempre e in completa autonomia la riservatezza e integrità propria e altrui.	10
		L'alunna/o conosce in modo esauriente e consolidato i temi trattati. Sa individuare autonomamente i rischi della rete e riflette in maniera critica sulle informazioni e sul loro utilizzo. Utilizza in modo corretto e pertinente gli strumenti digitali. Rispetta sempre e in completa autonomia la riservatezza e integrità propria e altrui.	9
		L'alunna/o conosce i temi trattati in modo esauriente. Sa individuare i rischi della rete con un buon grado di autonomia e seleziona le informazioni. Utilizza in modo corretto gli strumenti digitali. Rispetta la riservatezza e integrità propria e altrui.	8
		L'alunna/o conosce i temi trattati in modo discreto. Sa individuare generalmente i rischi della rete e seleziona le informazioni. Utilizza in modo corretto gli strumenti digitali. Rispetta la riservatezza e integrità propria e altrui.	7
		L'alunna/o conosce gli elementi essenziali dei temi trattati. Sa individuare i rischi della rete e seleziona le informazioni con qualche aiuto dai docenti. Utilizza in modo sufficientemente corretto gli strumenti digitali. Rispetta la riservatezza e integrità propria e altrui.	6
		L'alunna/o conosce parzialmente i temi trattati. Non sempre individua i rischi della rete e necessita di aiuto nella selezione delle informazioni e nell'utilizzo degli strumenti digitali. Non sempre rispetta la riservatezza e integrità propria e altrui.	5
		L'alunna/o conosce i temi trattati in modo lacunoso e frammentario. Non sa individuare i rischi della rete né selezionare le informazioni. Utilizza gli strumenti digitali in modo scorretto e non rispettando la riservatezza e integrità altrui.	4-3
		L'alunna/o non conosce i temi trattati nonostante il costante stimolo del docente.	2-1

		Non sa individuare i rischi della rete né selezionare le informazioni. Utilizza gli strumenti digitali in modo scorretto e non rispettando la riservatezza e integrità altrui.	
SVILUPPO SOSTENIBILE	Applicare, nelle condotte quotidiane, i principi di sicurezza, sostenibilità, salute, appresi nelle discipline. Mantenere comportamenti e stili di vita rispettosi della sostenibilità, della salvaguardia delle risorse naturali, dei beni comuni, della salute, del benessere e della sicurezza propri e altrui	L'alunna/o mette in atto in autonomia nelle condotte quotidiane le conoscenze e le abilità connesse ai temi trattati. Collega tra loro le conoscenze e le rapporta alle esperienze concrete con pertinenza e completezza, portando contributi personali e originali. Mantiene sempre comportamenti e stili di vita nel pieno e completo rispetto dei principi di sicurezza, sostenibilità, salute e salvaguardia delle risorse naturali e dei beni comuni.	10
		L'alunna/o mette in atto in autonomia nelle condotte quotidiane le conoscenze e le abilità connesse ai temi trattati. Collega le conoscenze alle esperienze concrete con pertinenza portando contributi personali e originali. Mantiene regolarmente comportamenti e stili di vita nel pieno e completo rispetto dei principi di sicurezza, sostenibilità, salute e salvaguardia delle risorse naturali e dei beni comuni.	9
		L'alunna/o mette in atto in autonomia nelle condotte quotidiane le conoscenze e le abilità connesse ai temi trattati. Collega le conoscenze alle esperienze concrete con buona pertinenza. Mantiene solitamente comportamenti e stili di vita nel rispetto dei principi di sicurezza, sostenibilità, salute e salvaguardia delle risorse naturali e dei beni comuni.	8
		L'alunna/o mette in atto in autonomia le conoscenze e le abilità connesse ai temi trattati nei contesti più noti e vicini all'esperienza diretta. Collega le conoscenze alle esperienze concrete e ad altri contesti on il supporto del docente. Mantiene generalmente comportamenti e stili di vita nel rispetto dei principi di sicurezza, sostenibilità, salute e salvaguardia delle risorse naturali e dei beni comuni.	7
		L'alunna/o mette in atto le conoscenze e le abilità connesse ai temi trattati nei contesti più noti e vicini all'esperienza diretta. Collega le conoscenze alle esperienze concrete e ad altri contesti on il supporto del docente. Mantiene generalmente comportamenti e stili di vita nel rispetto dei principi di sicurezza, sostenibilità, salute e salvaguardia delle risorse naturali e dei beni comuni.	6
		L'alunna/o mette in atto le conoscenze e le abilità connesse ai temi trattati solo attraverso il supporto dei docenti e dei compagni. Non sempre adotta comportamenti e stili di vita nel rispetto dei principi di sicurezza, sostenibilità, salute e salvaguardia delle risorse naturali e dei beni comuni.	5
		L'alunna/o non mette in atto le conoscenze e le abilità connesse ai temi trattati. Non adotta comportamenti e stili di vita nel rispetto dei principi di sicurezza, sostenibilità, salute e salvaguardia delle risorse naturali e dei beni comuni.	4-3
		L'alunna/o non conosce gli argomenti trattati nonostante il costante stimolo del docente Non adotta comportamenti e stili di vita nel rispetto dei principi di sicurezza, sostenibilità, salute e salvaguardia delle risorse naturali e dei beni comuni.	2-1

GRIGLIA MINISTERIALE DI VALUTAZIONE DEL COLLOQUIO

La Commissione assegna fino ad un massimo di venti punti, tenendo a riferimento indicatori, livelli, descrittori e punteggi di seguito indicati.

Indicatori	Livelli	Descrittori	Punti	Punteggio
Acquisizione dei contenuti e dei metodi delle diverse discipline del curriculum, con particolare riferimento a quelle d'indirizzo	I	Non ha acquisito i contenuti e i metodi delle diverse discipline, o li ha acquisiti in modo estremamente frammentario e lacunoso.	0.50-1	
	II	Ha acquisito i contenuti e i metodi delle diverse discipline in modo parziale e incompleto, utilizzandoli in modo non sempre appropriato.	1.50-2.50	
	III	Ha acquisito i contenuti e utilizza i metodi delle diverse discipline in modo corretto e appropriato.	3-3.50	
	IV	Ha acquisito i contenuti delle diverse discipline in maniera completa e utilizza in modo consapevole i loro metodi.	4-4.50	
	V	Ha acquisito i contenuti delle diverse discipline in maniera completa e approfondita e utilizza con piena padronanza i loro metodi.	5	
Capacità di utilizzare le conoscenze acquisite e di collegarle tra loro	I	Non è in grado di utilizzare e collegare le conoscenze acquisite o lo fa in modo del tutto inadeguato	0.50-1	
	II	È in grado di utilizzare e collegare le conoscenze acquisite con difficoltà e in modo stentato	1.50-2.50	
	III	È in grado di utilizzare correttamente le conoscenze acquisite, istituendo adeguati collegamenti tra le discipline	3-3.50	
	IV	È in grado di utilizzare le conoscenze acquisite collegandole in una trattazione pluridisciplinare articolata	4-4.50	
	V	È in grado di utilizzare le conoscenze acquisite collegandole in una trattazione pluridisciplinare ampia e approfondita	5	
Capacità di argomentare in maniera critica e personale, rielaborando i contenuti acquisiti	I	Non è in grado di argomentare in maniera critica e personale, o argomenta in modo superficiale e disorganico	0.50-1	
	II	È in grado di formulare argomentazioni critiche e personali solo a tratti e solo in relazione a specifici argomenti	1.50-2.50	
	III	È in grado di formulare semplici argomentazioni critiche e personali, con una corretta rielaborazione dei contenuti acquisiti	3-3.50	
	IV	È in grado di formulare articolate argomentazioni critiche e personali, rielaborando efficacemente i contenuti acquisiti	4-4.50	
	V	È in grado di formulare ampie e articolate argomentazioni critiche e personali, rielaborando con originalità i contenuti acquisiti	5	
Ricchezza e padronanza lessicale e semantica, con specifico riferimento al linguaggio tecnico e/o di settore, anche in lingua straniera	I	Si esprime in modo scorretto o stentato, utilizzando un lessico inadeguato	0.50	
	II	Si esprime in modo non sempre corretto, utilizzando un lessico, anche di settore, parzialmente adeguato	1	
	III	Si esprime in modo corretto utilizzando un lessico adeguato, anche in riferimento al linguaggio tecnico e/o di settore	1.50	
	IV	Si esprime in modo preciso e accurato utilizzando un lessico, anche tecnico e settoriale, vario e articolato	2	
	V	Si esprime con ricchezza e piena padronanza lessicale e semantica, anche in riferimento al linguaggio tecnico e/o di settore	2.50	
Capacità di analisi e comprensione della realtà in chiave di cittadinanza attiva a partire dalla riflessione sulle esperienze personali	I	Non è in grado di analizzare e comprendere la realtà a partire dalla riflessione sulle proprie esperienze, o lo fa in modo inadeguato	0.50	
	II	È in grado di analizzare e comprendere la realtà a partire dalla riflessione sulle proprie esperienze con difficoltà e solo se guidato	1	
	III	È in grado di compiere un'analisi adeguata della realtà sulla base di una corretta riflessione sulle proprie esperienze personali	1.50	
	IV	È in grado di compiere un'analisi precisa della realtà sulla base di una attenta riflessione sulle proprie esperienze personali	2	
	V	È in grado di compiere un'analisi approfondita della realtà sulla base di una riflessione critica e consapevole sulle proprie esperienze personali	2.50	
Punteggio totale della prova				