



ISTITUTO SUPERIORE POLISPECIALISTICO

“SAN PAOLO” Sorrento

ESAME DI STATO

ANNO SCOLASTICO 2023/2024

DOCUMENTO del 15 maggio

DEL CONSIGLIO DELLA CLASSE

5^a SEZ B indirizzo TURISMO

Sorrento, 15 maggio 2024

Il coordinatore del CdC

Prof.ssa Maria Rosaria Aiello

Il Dirigente Scolastico

Prof.ssa Amalia Mascolo

SOMMARIO

LA SCUOLA E IL SUO CONTESTO	4
INFORMAZIONI SUL CURRICOLO	4
PRESENTAZIONE SINTETICA DELL'INDIRIZZO TURISMO	5
PROFILO CULTURALE E RISULTATI DI APPRENDIMENTO	5
QUADRO ORARIO SETTIMANALE	5
IL CONSIGLIO DI CLASSE	6
PRESENTAZIONE DELLA CLASSE	6
COMPOSIZIONE E STORIA DELLA CLASSE	6
IMPEGNO, PARTECIPAZIONE, PROFITTO E FREQUENZA	7
PERCORSO FORMATIVO	8
METODI DIDATTICI	8
STRUMENTI DIDATTICI UTILIZZATI	8
CRITERI E STRUMENTI DI VALUTAZIONE ADOTTATI	8
OBIETTIVI GENERALI RAGGIUNTI	9
INDICAZIONI SU STRATEGIE E METODI PER L'INCLUSIONE	9
ATTIVITÀ DI RECUPERO E POTENZIAMENTO	9
SVOLGIMENTO PROVE INVALSI	10
SIMULAZIONI	10
ATTIVITÀ E PROGETTI DI AMPLIAMENTO DELL'OFFERTA FORMATIVA	10
ATTIVITÀ SPECIFICHE DI ORIENTAMENTO	13
L'INSEGNAMENTO TRASVERSALE DI EDUCAZIONE CIVICA	13
OBIETTIVI	14
ARGOMENTI/ATTIVITÀ	14
PERCORSI PER LE COMPETENZE TRASVERSALI E L'ORIENTAMENTO (PCTO)	16
ARTICOLAZIONE, PROGETTO E DURATA	16
PERCORSI INTERDISCIPLINARI	17
GRIGLIE DI VALUTAZIONE	17
GRIGLIE DI VALUTAZIONE DELLA PRIMA PROVA SCRITTA	17
TIPOLOGIA A – Analisi e interpretazione di un testo letterario	17
TIPOLOGIA B – Analisi e produzione di un testo argomentativo	19
TIPOLOGIA C – Riflessione critica di carattere espositivo-argomentativo su tematiche di attualità	21
GRIGLIA DI VALUTAZIONE DELLA SECONDA PROVA SCRITTA - DTA	23
GRIGLIA DI VALUTAZIONE PER L'EDUCAZIONE CIVICA	24
GRIGLIA MINISTERIALE DI VALUTAZIONE DEL COLLOQUIO	27
COMPOSIZIONE DEL CONSIGLIO DI CLASSE	30
COMMISSARI INTERNI	32

ALLEGATI:	
1. CONSUNTIVI SINGOLE DISCIPLINE	31
DISCIPLINA: LINGUA E LETTERATURA ITALIANA	32
DISCIPLINA: STORIA	36
DISCIPLINA: DISCIPLINE TURISTICHE E AZIENDALI	40
DISCIPLINA: LINGUA INGLESE	43
DISCIPLINA: GEOGRAFIA TURISTICA	43
DISCIPLINA: ARTE E TERRITORIO	47
DISCIPLINA: LINGUA FRANCESE	51
DISCIPLINA: MATEMATICA	55
DISCIPLINA: DIRITTO E LEGISLAZIONE TURISTICA	57
DISCIPLINA: LINGUA SPAGNOLA	60
DISCIPLINA: SCIENZE MOTORIE E SPORTIVE	63
DISCIPLINA: IRC	65
2. RIEPILOGO DELLE ORE DI ATTIVITÀ DI PCTO SVOLTE DAI SINGOLI ALUNNI	68
3. CERTIFICAZIONI E ATTESTATI CONSEGUITI	69
4. TRACCIA SIMULAZIONE I PROVA SCRITTA ITALIANO ESAME DI STATO	69
5. TRACCIA SIMULAZIONE II PROVA SCRITTA DISCIPLINE TURISTICHE E AZIENDALI ESAME DI STATO	78
6. DOCUMENTI RISERVATI	80

LA SCUOLA E IL SUO CONTESTO

L'Istituto Superiore "San Paolo", formato da quattro sedi localizzate nei Comuni di Sorrento e Massa Lubrense, opera in un contesto territoriale, quello della Costiera Sorrentina - Amalfitana, che si caratterizza per la forte vocazione turistica e che costituisce un'eccellenza del comparto turistico regionale e nazionale. Sul territorio durante i mesi della stagione estiva si organizzano mostre, manifestazioni culturali o eventi musicali, destinati ad attrarre ed intrattenere i numerosi visitatori, ma nei mesi invernali non vi sono stimoli o centri di aggregazione che favoriscano l'arricchimento culturale. La scuola è oggetto di aspettative molto diversificate da parte degli allievi e delle loro famiglie. Si oscilla tra una visione estremamente positiva dell'istituzione scolastica, vista come strumento di arricchimento e promozione sociale, ed una visione caratterizzata da una partecipazione apatica e poco motivata, sintomo di mancanza di fiducia e/o interesse.

Per favorire l'ingresso nel mondo del lavoro l'Istituto ha realizzato molteplici forme di raccordo e di confronto con le istituzioni del territorio, con associazioni di categoria e con tutte le agenzie di formazione che operano nel settore dei servizi.

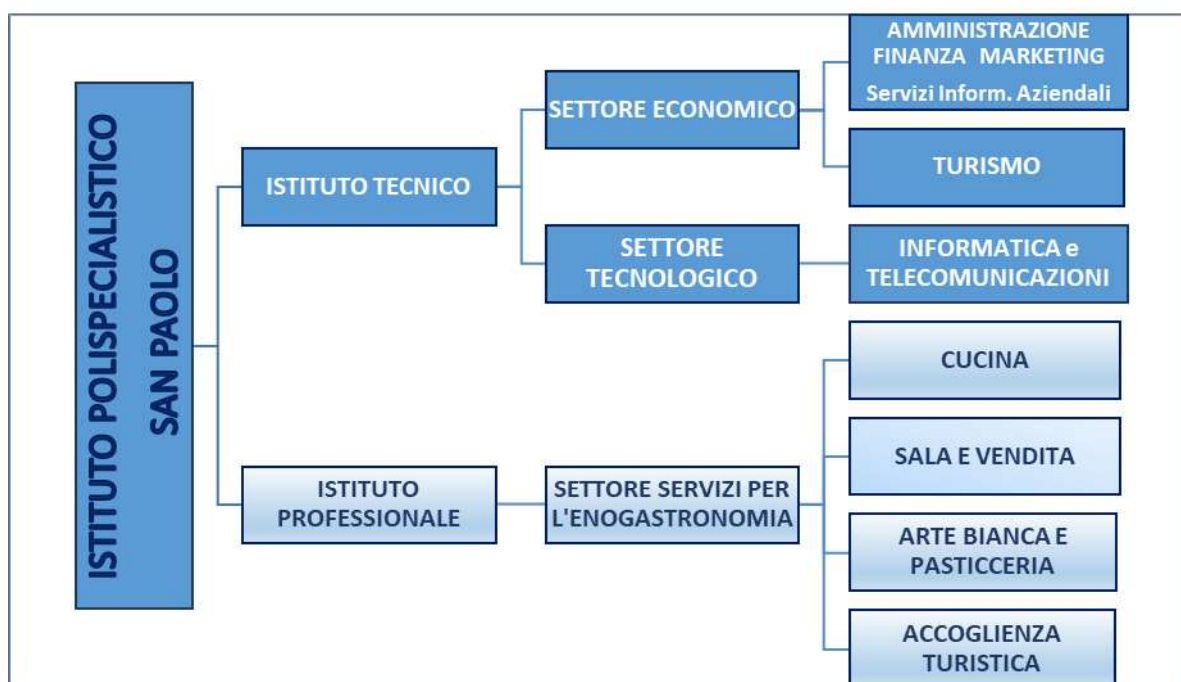

INFORMAZIONI SUL CURRICOLO

PRESENTAZIONE SINTETICA DELL'INDIRIZZO TURISMO

Gli indirizzi del settore economico fanno riferimento a comparti in costante crescita sul piano occupazionale e interessati a forti innovazioni sul piano tecnologico ed organizzativo, soprattutto in riferimento alle potenzialità delle tecnologie dell'informazione e della comunicazione (*Information Communication Technologies – ICT*); in particolare l'indirizzo "Turismo" integra le competenze dell'ambito professionale specifico con quelle linguistiche e informatiche per operare nel sistema informativo dell'azienda e contribuire all'innovazione e al miglioramento dell'impresa turistica. Esso promuove abilità e conoscenze specifiche nel campo dell'analisi dei macrofenomeni economici nazionali ed internazionali, della normativa civilistica e fiscale, dei sistemi aziendali con l'attenzione alla valorizzazione integrata e sostenibile del patrimonio culturale, artistico, artigianale, enogastronomico, paesaggistico ed ambientale. Particolare attenzione è rivolta alla formazione plurilinguistica.

PROFILO CULTURALE E RISULTATI DI APPRENDIMENTO

Tutti i docenti del Consiglio di Classe, nell'ambito del dialogo educativo, hanno mirato alla realizzazione del profilo educativo, culturale e professionale dello studente, attraverso lo studio di ciascuna disciplina in una

prospettiva sistematica, curando le modalità espositive scritte e orali e l'utilizzo di strumenti informatici e multimediali a supporto dello studio e della ricerca. A conclusione del percorso quinquennale, i risultati di apprendimento conseguiti sono quelli di seguito specificati in termini di competenze:

1. Riconoscere e interpretare:

- le tendenze dei mercati locali, nazionali, globali anche per coglierne le ripercussioni nel contesto turistico
- i macrofenomeni socio-economici globali in termini generali e specifici dell'impresa turistica
- i cambiamenti dei sistemi economici nella dimensione diacronica attraverso il confronto tra epoche e nella dimensione sincronica attraverso il confronto tra aree geografiche e culturali diverse.

2. Individuare e accedere alla normativa pubblicitaria, civilistica, fiscale con particolare riferimento a quella del settore turistico.

3. Interpretare i sistemi aziendali nei loro modelli, processi di gestione e flussi informativi.

4. Riconoscere le peculiarità organizzative delle imprese turistiche e contribuire a cercare soluzioni funzionali alle diverse tipologie.

5. Gestire il sistema delle rilevazioni aziendali con l'ausilio di programmi di contabilità integrata specifici per le aziende del settore Turistico.

6. Analizzare l'immagine del territorio sia per riconoscere la specificità del suo patrimonio culturale sia per individuare strategie di sviluppo del turismo integrato e sostenibile.

7. Contribuire a realizzare piani di marketing con riferimento a specifiche tipologie di imprese o prodotti turistici.

8. Progettare, documentare e presentare servizi o prodotti turistici.

9. Individuare le caratteristiche del mercato del lavoro e collaborare alla gestione del personale dell'impresa turistica.

10. Utilizzare il sistema delle comunicazioni e delle relazioni delle imprese.

QUADRO ORARIO SETTIMANALE

DISCIPLINE AREA GENERALE	Classe 3 ^a	Classe 4 ^a	Classe 5 ^a
LINGUA E LETTERATURA ITALIANA E STORIA	6	6	6
LINGUA INGLESE	3	3	3
MATEMATICA	3	3	3
SCIENZE MOTORIE E SPORTIVE	2	2	2
RELIGIONE E ATTIVITÀ ALTERNATIVE	1	1	1
Ore Totali Area Generale	13	13	13
DISCIPLINE AREA DI INDIRIZZO			
SECONDA LINGUA STRANIERA Francese	3	3	3
TERZA LINGUA STRANIERA Spagnolo	3	3	3
GEOGRAFIA TURISTICA	2	2	2
ARTE E TERRITORIO	2	2	2
DISCIPLINE TURISTICHE AZIENDALI	4	4	4
DIRITTO E LEGISLAZIONE TURISTICA	3	3	3
Ore Totali Area di Indirizzo	19	19	19
Ore Totali Area Generale + Area di Indirizzo	32	32	32

IL CONSIGLIO DI CLASSE

DISCIPLINA	DOCENTE	CONTINUITA' DIDATTICA NEL TRIENNIO	
		a.s.2021/22	a.s.2022/23
Lingua e Letteratura Italiana	D'Esposito Emilia	Savarese Bianca	Savarese Bianca
Storia	D'Esposito Emilia	Savarese Bianca	Savarese Bianca
Lingua Inglese	Esposito Teresa	Russo Valeria	Russo Valeria
Lingua Francese	Parlato Ester	Parlato Ester	Parlato Ester
Lingua Spagnola	Guida Loredana	Guida Loredana	Guida Loredana
Discipline Turistiche ed Aziendali	Aiello Maria Rosaria	Ruocco Caterina	Aiello Maria Rosaria
Matematica	Cafiero Laura	Izzo Maria	Mastellone Luigi
Diritto e Legislazione Turistica	Bonifacio Consolata	Fiorentino Renata	Fiorentino Renata
Arte e Territorio	De Martino Maria Concetta	De Martino Maria Concetta	De Martino Maria Concetta
Geografia Turistica	Altore Luigi	Celentano Anna	Altore Luigi
Scienze Motorie	Poderoso Sonia Angela	Poderoso Sonia Angela	Poderoso Sonia Angela
Religione	Attardi Fatima	Attardi Fatima	Attardi Fatima
Sostegno	Scarpato Miriam	De Maio Nancy	Dentale Sabina
Sostegno	Terrecuso Federica	Lauro Cristiana	—————

Coordinatore: Prof.ssa Maria Rosaria Aiello

PRESENTAZIONE DELLA CLASSE

COMPOSIZIONE E STORIA DELLA CLASSE

All'interno del gruppo classe sono presenti 22 studenti, di cui 8 maschi e 14 femmine. Tutti provengono dal quarto anno del corso medesimo e risiedono in Penisola Sorrentina e Costiera Amalfitana.

Nel gruppo classe è presente un'alunna BES - Alunna con disabilità certificata ai sensi della legge 104/92, assistita da insegnanti di sostegno, per la quale è stato elaborato un PEI con programmazione ministeriale.

La classe nel corso degli anni si è sfolta per diversi casi di allievi non ammessi e di allievi che hanno cambiato corso o indirizzo di studio.

La classe nel corso dell'ultimo triennio ha beneficiato della continuità didattica solo per le seguenti discipline: Lingua Francese, Lingua Spagnola, Arte e Territorio, Scienze Motorie e Religione Cattolica; non c'è stata continuità didattica invece, nelle seguenti discipline: Lingua e Letteratura Italiana, Storia, Lingua Inglese, Diritto e Legislazione Turistica, Matematica, Discipline Turistiche e Aziendali, Geografia Turistica. Per queste discipline si

sono succeduti diversi docenti nel corso del triennio. In particolare, nell'ultimo anno di corso sono stati assegnati alla classe quattro nuovi docenti per le discipline di: Italiano, Inglese, Diritto e Matematica. Tale discontinuità ha determinato in alcuni momenti un rallentamento nello svolgimento dei programmi ed ha reso più gravosa e complessa l'acquisizione delle conoscenze e lo sviluppo delle competenze da parte degli alunni. Ciò ha tuttavia dato modo agli studenti di confrontarsi e di misurarsi con diversi stili d'insegnamento, consentendo loro di essere più duttili, aperti e coesi.

La classe al terzo anno è stata spostata nella sede di Sant'Agnello - Colli di Fontanelle – per favorire il distanziamento imposto dalle misure di prevenzione e contenimento dell'epidemia da Covid 19, non senza problemi logistici e di spostamento per gli allievi, anche se la scuola ha messo a disposizione quell'anno gratuitamente, un pullman di gran turismo che trasferiva ogni giorno gli studenti all'andata e al ritorno da Sorrento alla sede di Sant'Agnello.

IMPEGNO, PARTECIPAZIONE, PROFITTO E FREQUENZA

Durante l'intero percorso di studi quasi tutti gli alunni hanno mostrato gradualmente di saper attuare con consapevolezza le corrette regole comportamentali: hanno evidenziato rispetto verso i docenti e tutto il personale scolastico e soprattutto nell'ultimo anno di studio hanno collaborato tra loro in modo positivo e inclusivo. Non si sono evidenziati problemi di natura disciplinare: il rapporto con i docenti nel corso del triennio si è evoluto in modo positivo, il clima di lavoro è stato complessivamente proficuo, favorito anche dal ridimensionamento che la classe ha avuto negli anni. I rapporti tra compagni sono sostanzialmente amichevoli.

L'accresciuto senso di responsabilità ha contribuito ulteriormente allo svolgersi di un sereno dialogo educativo, anche se per alcuni alunni è stato talvolta necessario sollecitare una partecipazione maggiormente attiva e propositiva e comportamenti più idonei.

Nel corso dell'anno scolastico un gruppo di alunni è apparso motivato allo studio, interessato e partecipa alla vita della scuola, rispondendo positivamente ai diversi stimoli culturali offerti dall'Istituto.

Nel corso del triennio gli allievi hanno migliorato le capacità di esposizione e di rielaborazione, sia in forma orale che scritta, anche se permane, per qualcuno, qualche difficoltà nell'uso efficace dello strumento linguistico e nella costruzione organica dell'argomentazione.

Il metodo di studio risulta, nel complesso, abbastanza organizzato; la partecipazione al dialogo educativo è stata generalmente attenta, anche se talvolta è stato necessario stimolare alcuni alunni ad una maggiore partecipazione e ad un più proficuo impegno.

I risultati conseguiti variano in rapporto all'intensità dell'impegno profuso nello studio e alla personale capacità di apprendimento ed elaborazione critica. Nel complesso, il profitto della classe è soddisfacente, distribuito per fasce di livello. Alcuni allievi, sostenuti da una costante motivazione allo studio, da una partecipazione attiva, critica e costruttiva, hanno arricchito il proprio bagaglio culturale conseguendo un livello di preparazione ottima, segue un gruppo di allievi che si colloca nella fascia media di preparazione per capacità e impegno profuso nello studio, sebbene qualche alunno abbia avuto sollecitazioni ad un maggiore impegno individuale. Un ultimo gruppetto di alunni infine, sebbene con diverse capacità, ha necessitato di continue sollecitazioni alla frequenza, allo studio, alla partecipazione al dialogo educativo a causa di: un impegno discontinuo che non ha permesso loro di colmare tutte le lacune accumulate, un atteggiamento poco responsabile unito ad uno scarso interesse per qualche disciplina. Tuttavia questi alunni sono riusciti a migliorare le loro conoscenze di partenza conseguendo un livello di preparazione complessivamente sufficiente.

Le conoscenze e le competenze acquisite risultano coerenti con il profilo educativo culturale in uscita dello

studente dell'istituto tecnico economico ad indirizzo turistico.

Gli alunni hanno partecipato positivamente alle attività curriculari ed extracurriculari offerte dall'istituto nel corso di tutto il percorso di studi. Un gruppo di essi si è distinto per essere stato eccezionalmente attivo, disponibile ed entusiasta di partecipare alle numerose attività proposte dalla scuola ed extra-scolastiche. Tutti gli allievi hanno raggiunto e nella maggioranza superato le ore minime di PCTO stabilite dal Ministero. Durante le attività relative al PCTO i docenti hanno potuto constatare la serietà, l'impegno e la correttezza mostrata da tutti nelle attività svolte.

La frequenza scolastica è stata nel complesso regolare, anche se per alcuni alunni la regolarità nella frequenza è stata continuamente sollecitata, coinvolgendo le famiglie a collaborare.

PERCORSO FORMATIVO

METODI DIDATTICI

I docenti hanno fatto ricorso, a seconda delle esigenze, a varie opzioni e strategie metodologiche, quali lezioni frontali, esercitazioni in classe, didattica laboratoriale, lavori di gruppo, ricerca-azione, richiesta di interventi dal posto, proposte di problemi concreti e ricerca di soluzioni non codificate, *problem solving*, costruzione di prove comuni con docenti della stessa classe per asse e/o docenti di classi parallele, verifica della comprensione degli argomenti trattati prima di passare ad altri, fruizione di vari materiali e strumenti di lavoro, anche informatici e multimediali.

STRUMENTI DIDATTICI UTILIZZATI

Sono stati utilizzati i libri di testo in adozione per le diverse discipline con i relativi materiali didattici, anche multimediali e digitali. Si è fatto anche ricorso a parti di altri libri, fotocopie e ad altro materiale didattico individuato e messo a disposizione degli alunni dai docenti, dizionari, materiale informativo vario, carte tematiche e geografiche, grafici, profili riassuntivi, mappe concettuali. Sono state impiegate varie risorse digitali, con uso costante della LIM, proiezioni di video, lezioni svolte con il supporto di presentazioni in *Power Point*, collegamenti *web* e altro.

CRITERI E STRUMENTI DI VALUTAZIONE ADOTTATI

La finalità della valutazione, intesa come controllo del processo d'insegnamento-apprendimento e nel contempo della crescita dello studente e dell'autoconsapevolezza, ha tenuto conto di molti fattori:

1. Misurazione delle singole prove, condotte con oggettività e trasparenza, con equilibrata distribuzione nel tempo dei carichi di lavoro e delle verifiche di diversa tipologia.
2. Analisi del trend dello studente, in relazione ai progressi o regressi riportati nelle singole discipline.
3. Osservazioni sistematiche sul comportamento dello studente, sulla base di alcuni criteri individuati come significativi (impegno, partecipazione...). Si è tenuto, anche, conto di alcune situazioni personali o familiari particolari.
4. Valutazione di tutti gli elementi curriculari che abbiano prodotto significativi cambiamenti in termini positivi o negativi.

Le verifiche sono state sistematiche, periodiche, coerenti con l'obiettivo perseguito e le metodologie didattiche adottate.

Durante lo svolgimento di un modulo o di un'unità didattica sono stati proposti: questionari, esercizi, problemi, trattazioni sintetiche, domande a risposta aperta e a scelta multipla, temi, prove semistrutturate, interrogazioni orali e relazioni tecniche.

Per la valutazione delle singole prove e del rendimento globale si è usata la scala decimale approvata dal Collegio dei Docenti.

OBIETTIVI GENERALI RAGGIUNTI

A conclusione del percorso quinquennale offerto dall' Istituto Tecnico-Settore Economico-Indirizzo TURISMO, gli studenti - attraverso lo studio, le esperienze operative di laboratorio e in contesti reali, la disponibilità al confronto e al lavoro cooperativo, la valorizzazione della loro creatività ed autonomia - sono in grado di:

- agire in base ad un sistema di valori coerenti con i principi della Costituzione;
- utilizzare gli strumenti culturali e metodologici acquisiti per porsi con atteggiamento razionale, critico e responsabile di fronte alla realtà;
- riconoscere gli aspetti geografici, ecologici, territoriali, dell'ambiente naturale ed antropico, le connessioni con le strutture demografiche, economiche, sociali, culturali e le trasformazioni intervenute nel corso del tempo;
- stabilire collegamenti tra le tradizioni culturali locali, nazionali ed internazionali sia in una prospettiva interculturale sia ai fini della mobilità di studio e di lavoro;
- utilizzare i linguaggi settoriali delle lingue straniere (Inglese, Francese, Tedesco o Spagnolo) per interagire in diversi ambiti e contesti di studio e di lavoro;
- distinguere e valutare i prodotti e i servizi aziendali, effettuando calcoli di convenienza per individuare soluzioni ottimali;
- utilizzare gli strumenti di marketing in differenti casi e contesti;
- distinguere e valutare i prodotti e i servizi aziendali, effettuando calcoli di convenienza per individuare soluzioni ottimali;
- utilizzare gli strumenti di marketing in differenti casi e contesti;
- riconoscere il valore e le potenzialità dei beni artistici e ambientali, per una loro corretta fruizione e valorizzazione;
- individuare ed utilizzare le moderne forme di comunicazione visiva e multimediale, anche con riferimento alle strategie espressive e agli strumenti tecnici della comunicazione in rete;
- padroneggiare il linguaggio formale e i procedimenti dimostrativi della matematica;
- collocare il pensiero matematico e scientifico nei grandi temi dello sviluppo della storia delle idee, della cultura, delle scoperte scientifiche e delle invenzioni tecnologiche;
- utilizzare le reti e gli strumenti informatici nelle attività di studio, ricerca e approfondimento disciplinare;
- saper interpretare il proprio autonomo ruolo nel lavoro di gruppo.

INDICAZIONI SU STRATEGIE E METODI PER L'INCLUSIONE

Molteplici sono le azioni messe in campo dalla scuola per l'inclusione scolastica, anche attraverso il gruppo di lavoro per l'inclusione (G.L.I.) che attraverso fasi successive (accoglienza, osservazione, contatti scuola- servizi-famiglie, individuazione di obiettivi e stesura di Piani educativi e didattici) ha costantemente verificato il processo di integrazione e ricerca sul territorio di aziende e strutture idonee all'accoglienza degli allievi per progetti e stage.

ATTIVITÀ DI RECUPERO E POTENZIAMENTO

L'attività di recupero è stata realizzata in vari momenti dell'anno scolastico, attraverso l'attivazione di interventi mirati dei singoli docenti e di esperti esterni:

- ❖ *In itinere*, durante l'orario curricolare con le seguenti modalità:
 - a. Ripresa degli argomenti con diversa spiegazione per tutta la classe
 - b. Organizzazione di gruppi di allievi per livello per attività in classe e/o fuori classe con docenti di potenziamento
 - c. *Cooperative-learning* con funzioni tutoriali da parte degli allievi più bravi verso quelli con difficoltà
 - d. Sviluppo della capacità vicaria (acquisire conoscenze, abilità o competenze mediante l'osservazione)
 - e. Studio individuale (assegnazione di lavoro individuale con verifiche periodiche anche con supporti didattici on line)
- ❖ Corsi di recupero al termine del primo quadrimestre (compatibilmente con le risorse umane ed economiche disponibili).

- ❖ Percorsi di **Potenziamento delle competenze di base** e di **Mentoring e Orientamento**, ossia interventi straordinari finanziati con il Piano nazionale di ripresa e resilienza (PNRR) e finalizzati alla riduzione dei divari territoriali e alla lotta alla dispersione scolastica (investimento 1.4).
- ❖ Corsi di preparazione alle prove Invalsi di Italiano e Matematica.
- ❖ Corsi di preparazione alla seconda prova d'esame di Discipline Turistiche e Aziendali.

SVOLGIMENTO PROVE INVALSI

La classe ha sostenuto le prove INVALSI secondo il seguente calendario:

PROVA	DATA	ORA	NOTE
ITALIANO	6 marzo 2024	11,00-13,00	Tutti presenti
MATEMATICA	8 marzo 2024	8,00-10,00	Assente Maresca Asia
INGLESE	5 marzo 2024	11,00-13,00	Tutti presenti
RECUPERI PER ASSENTI		Maresca Asia - 12 marzo 2024 - 15,00-17,00	

SIMULAZIONI

La classe ha svolto una simulazione per entrambe le prove scritte previste per l'Esame di Stato nelle date indicate in tabella:

PROVA	DATA	NOTE
ITALIANO	7 maggio 2024	Durata 6 ore - I materiali utilizzati sono allegati al punto 4) del presente documento.
DTA	6 maggio 2024	Durata 6 ore - I materiali utilizzati sono allegati al punto 5) del presente documento.

ATTIVITÀ E PROGETTI DI AMPLIAMENTO DELL'OFFERTA FORMATIVA

La classe ha partecipato alle seguenti iniziative in orario curriculare ed extracurriculare:

ATTIVITA'	TEMPI	NUMERO ALUNNI (o Intera classe)
SOGGIORNO STUDIO IN LINGUA FRANCESE A NIZZA	A.S. 2021/2022	2 (Cappiello Ferdinando, Tione Giulia)
PON IN CANOA CON...PINO	A.S. 2021/2022	2 (Aprea Alessandra, Aprea)

ARRIVO IN FINALE DISPUTATA A ROMA CASTEL GANDOLFO		Emanuela)
USCITA DIDATTICA SALERNO PAESTUM TEMPLI	A.S. 2021/2022	INTERA CLASSE
PON DANZA E FOLKLORE	A.S. 2021/2022	6 (Alasci Deila, Aprea Alessandra, Aprea Emanuela, Cafiero Cristina, Ponti Anna)
CORSO DI FORMAZIONE: "ASPETTANDO IL GLOBAL YOUTH TOURISM SUMMIT"- COMUNE DI SORRENTO	A.S. 2021/2022	1 (Cafiero Cristina)
GRUPPO SPORTIVO CAMPIONATI STUDENTESCHI	A.S. 2021/2022 A.S. 2022/2023 A.S. 2023/2024	7 2 7
USCITA DIDATTICA-NAPOLI CENTRO STORICO	A.S. 2022/2023	INTERA CLASSE
VIAGGIO D'ISTRUZIONE IN SICILIA-TAORMINA	A.S. 2022/2023	INTERA CLASSE
PROGETTO ERASMUS+ ACCOGLIENZA/GUIDE A STUDENTI STRANIERI: POMPEI SCAVI	A.S. 2022/2023	2 (Alasci Deila, Tione Giulia)
PON TEATRO IN INGLESE	A.S. 2022/2023	4 (Alasci Deila, Aprea Anna, Cafiero Cristina, Gargiulo Giuseppe)
PROGETTO ERASMUS+ ACCOGLIENZA STUDENTI STRANIERI: TARANTELLA	A.S. 2022/2023	7 (Alasci Deila, Aprea Emanuela, Cafiero Cristina, Ponti Anna, Barba Giuseppe, Ciampa Desiree, Tione Giulia)
PROGETTO ERASMUS+ IN ROMANIA-ORASTIE	A.S. 2022/2023	1 (Cafiero Cristina)
PROGETTO ERASMUS+ IN SPAGNA -ALICANTE	A.S. 2022/2023	1 (Alasci Deila)
CERTIFICAZIONI LINGUISTICHE: INGLESE B1,	A.S. 21/22; 22/23; 23/24	7

B2; TEDESCO A2.		
USCITA DIDATTICA - ROMA MONTECITORIO CAMERA DEI DEPUTATI	A.S. 2023/2024	INTERA CLASSE
VIAGGIO D'ISTRUZIONE A BUDAPEST	A.S. 2023/2024	INTERA CLASSE
UNIVERSITA' DI NAPOLI FEDERICO II OPEN WEEK 2024 DIPARTIMENTO DI SCIENZE POLITICHE	A.S. 2023/2024	1 (Cafiero Cristina)
PON FOTOGRAFIA	A.S. 2023/2024	1 (Aprea Alessandra)
CORSO DI PREPARAZIONE PROVE INVALSI DI MATEMATICA E ITALIANO	A.S. 2023/2024	INTERA CLASSE
PROGETTO ERASMUS+ IN FRANCIA-BRETAGNA	A.S. 2023/2024	1 (Tione Giulia)
UNIVERSITA' DI NAPOLI FEDERICO II CORSO DI LAUREA IN HOSPITALITY MANAGEMENT	A.S. 2023/2024	1 (Aprea Alessandra)
PROGETTO ERASMUS+ ACCOGLIENZA STUDENTI STRANIERI- TARANTELLA	A.S. 2023/2024	9 (Aprea Alessandra, Aprea Anna, Aprea Emanuela, Barba Giuseppe, Cafiero Cristina, Ciampa Desiree, Ponti Anna, Russo Stefano, Tione Giulia)
CORSO DI PREPARAZIONE 2° PROVA SCRITTA D'ESAME DI STATO DI DISCIPLINE TURISTICHE E AZIENDALI	A.S. 2023/2024	INTERA CLASSE
CONCORSO "IL ROTARY PREMIA I GIOVANI"	A.S. 2023/2024	1 (Alasci Deila)

ATTIVITÀ SPECIFICHE DI ORIENTAMENTO

In virtù del DM n. 328 del 22 dicembre 2022 e della Circolare n. 958 del 5 aprile 2023, durante l'anno sono stati attivati moduli curriculari di orientamento formativo di almeno 30 ore integrati con il PCTO, con le attività di orientamento promosse dal sistema di formazione superiore (Università) e con le azioni degli ITS, attraverso collaborazioni con il territorio, le imprese e i centri dell'impiego.

I docenti tutor, professori Gargiulo Francesco, Manfredonia Francesco, Trigida Francesco hanno provveduto a sottoporre alla classe i suddetti moduli, stimolando la riflessione sulle indicazioni ministeriali, con attività in cui si evidenziassero la percorribilità dei saperi secondo didattica orientativa, nonché incontrando gli allievi

singolarmente o in piccolo gruppi per l'aggiornamento della piattaforma UNICA, per l'inserimento delle attività curriculari ed extracurriculari e per il raggiungimento delle competenze chiave europee.

Tali moduli sono documentati nell'*eportfolio* di ogni alunno e riportati sinteticamente di seguito in tabella:

Descrizione sintetica dell'attività	Ore svolte	N. di alunni coinvolti/ intera classe
ORIENTAMENTO UNIVERSITA' FEDERICO II – "ORIZZONTI"	15	Intera classe
CORSO DI FORMAZIONE "SOFT SKILL" (EDUCAZIONE DIGITALE)	15	Intera classe
ORIENTAMENTO UNIVERSITA' CORSO "HOSPITALITY MANAGEMENT"	2	Intera classe
INCONTRO DI ORIENTAMENTO SUL MONDO DEL LAVORO – ESPERTO MSC	2	Intera classe
INCONTRO MOTIVAZIONALE CON IL CAMPIONE OLIMPICO GIOVANNI ABAGNALE	2	Intera classe
ORIENTAMENTO presso UNIVERSITA' FEDERICO II Facoltà giuridico economica	8	Intera classe
SOMMINISTRAZIONE TEST INIZIALE	2	Intera classe
CHIARIMENTI ACCESSO PIATTAFORMA UNICA, CONTROLLO ANAGRAFICA E DISPOSIZIONI SU INSERIMENTO TITOLI	2	Intera classe
CORREZIONE CAPOLAVORO	2	Intera classe

L'INSEGNAMENTO TRASVERSALE DI EDUCAZIONE CIVICA

L'Istituto ha provveduto alla redazione di un curricolo verticale di Educazione Civica, nella consapevolezza che "la scuola è chiamata ad interpretare la sua missione educativa che si sostanzia, non solo nella trasmissione di conoscenze e nello sviluppo di competenze, ma anche, ed in maniera improcrastinabile, nella maturazione di un sistema di valori utili allo studente, per la vita adulta e per il lavoro".

Tra le tematiche elencate dall'articolo 3 della legge n. 92 del 20 agosto 2019 per l'insegnamento dell'Educazione Civica le classi quinte dell'Istituto hanno affrontato: ***i principi dell'ordinamento democratico, l'organizzazione dello Stato, la sostenibilità.***

OBIETTIVI

I risultati di apprendimento in termini di competenze sono stati:

- Capacità di agire da cittadini responsabili e di partecipare pienamente alla vita civica e sociale, in base alla comprensione delle strutture e dei concetti sociali, economici, giuridici e politici oltre che dell'evoluzione a livello globale e della sostenibilità
- Operare a favore dello sviluppo eco-sostenibile e della tutela delle identità e delle eccellenze produttive del Paese;
- Rispettare e valorizzare il patrimonio culturale e dei beni pubblici comuni
- Essere consapevole del problema alimentare nel mondo e contribuire nei propri limiti personali, ad affrontarlo e risolverlo con opportune iniziative ed adeguati comportamenti.

ARGOMENTI/ATTIVITÀ

TEMATICA	CONTENUTI
Sostenibilità	<p>Scienze Motorie: Principi alimentari. Articolo 32 della Costituzione. Video sulla sostenibilità alimentare, sull'impronta idrica. Doppia piramide alimentare. Filmato delle pesche gettate tratto da "Gomorra". Lettura di uno stralcio dal libro "Gomorra": "Terra dei Fuochi". Visione parziale di Before the Flood.</p> <p>Discipline turistiche e aziendali: L'agenda 2023 e i suoi 17 obiettivi. Lo sviluppo sostenibile. Obiettivo 1: Ridurre la povertà. Sviluppo sostenibile attraverso la dieta mediterranea, patrimonio dell'UNESCO. La sharing economy. Le imprese socialmente responsabili. Consumi e produzioni responsabili.</p> <p>Italiano. L'etica della responsabilità: progetti di sostenibilità ambientale da realizzare nel proprio territorio.</p> <p>Spagnolo: El turismo sostenible en España. La Agenda 2030. Los objetivos de desarrollo sostenible. Ecoturismo. El consumo sostenible.</p> <p>Francese: Le tourisme durable et le tourisme équitable, les alter-vacances. Le tourisme accessible.</p> <p>Diritto e legislazione turistica: Il degrado ambientale – la sovranazionalità del problema ambientale – l'Agenda 2030 dell'ONU per lo sviluppo sostenibile – l'energia rinnovabile – il cambiamento climatico – la sovranazionalità delle risorse marine e dell'ecosistema – la tutela ambientale e paesaggistica in Italia. - il rapporto biunivoco tra turismo e ambiente – le aree naturali protette – dallo sviluppo sostenibile al turismo sostenibile – il turismo naturalistico – l'ecoturismo – il turismo responsabile.</p> <p>Geografia turistica: Acqua di rubinetto vs acqua in bottiglia. Isole di plastica e sistemi di disinquinamento. Ocean Clean up. La spazzatura spaziale. Point Nemo.</p> <p>Matematica: energia pulita e accessibile</p> <p>Arte e territorio -</p> <ul style="list-style-type: none"> v Riflessione sistematica e articolata sui modi in cui il patrimonio materiale e quello immateriale possono contribuire allo sviluppo sostenibile. Esempi di attività volte alla protezione, conservazione, tutela e gestione del patrimonio, e occasioni in cui lo stesso è stato messo in pericolo. v Il patrimonio culturale e la storia della tutela:

	<p>∅ Canova e la sua azione nel campo della tutela</p> <p>∅ L'articolo 9 della Costituzione- riflessione su come l'Italia sia una delle poche nazioni al mondo ove la tutela del patrimonio storico, artistico e naturale sia sancita dalla Costituzione stessa</p> <p>v La città sostenibile del XXI secolo.</p> <p>Inglese: Sustainable development.</p> <ul style="list-style-type: none"> - COP27 and the Paris Agreement. - The benefits of Eco- Tourism. <p>Sustainable Tourism vs Eco-Tourism.</p>
I principi dell'ordinamento dello Stato	<p>Italiano e Storia: La democrazia. Riflessione sul concetto di democrazia nello scenario politico contemporaneo</p> <p>Spagnolo: La Constitución española. Las Comunidades autónomas.</p> <p>Francese: La France politique et ses Institutions. Les Institutions de l'Union Européenne.</p> <p>Arte e Territorio: L'articolo 9 della Costituzione- riflessione su come l'Italia sia una delle poche nazioni al mondo ove la tutela del patrimonio storico, artistico e naturale sia sancita dalla Costituzione stessa.</p> <p>Diritto e legislazione turistica: La Costituzione repubblicana: il suffragio universale – l'Assemblea costituente – la nascita della Costituzione – i caratteri della Costituzione – la democrazia diretta e indiretta – l'elettorato attivo e passivo - l'uguaglianza sostanziale – Diritti inviolabili e doveri inderogabili – Il primato della persona – Il pluralismo.</p>
L'organizzazione dello Stato	<p>Spagnolo: El sistema político actual. La Monarquía.</p> <p>Diritto e legislazione turistica: Lo Stato: da sudditi a cittadini – lo Stato democratico - Il Parlamento e la funzione legislativa - Il Governo e la funzione esecutiva - La Magistratura e la funzione giurisdizionale - Il Presidente della Repubblica e la rappresentanza dell'unità nazionale - la Corte costituzionale e il controllo di costituzionalità delle leggi.</p>

La classe ha inoltre partecipato, nei precedenti anni scolastici, a webinar su tematiche di attualità in relazione a problematiche ambientali e a progetti per la sostenibilità attinenti anche al previgente insegnamento "Cittadinanza e Costituzione".

PERCORSI PER LE COMPETENZE TRASVERSALI E L'ORIENTAMENTO (PCTO)

ARTICOLAZIONE, PROGETTO E DURATA

ANNO SCOLASTICO 2021/22

N.	Tipo di attività	Denominazione dell'attività	Descrizione sintetica dell'attività
1	Formazione sicurezza sul lavoro	Formazione di base in sede	Informazione sicurezza sui luoghi di lavoro
2	Soggiorno studio all'estero	Formazione di base in lingua francese	Corso di una settimana presso una scuola francese a Nizza
3	Partecipazione a eventi, manifestazioni, convegni, conferenze e/o attività simili all'esterno dell'Istituto con RUOLO ATTIVO	Accoglienza- Supporto organizzativo	Accoglienza come hostess e steward all'Open Day presso l'Istituto di appartenenza.

ANNO SCOLASTICO 2022/23

N.	Tipo di attività	Denominazione dell'attività	Descrizione sintetica dell'attività
1	Partecipazione a eventi, manifestazioni, convegni, conferenze e/o attività simili all'interno e all'esterno dell'Istituto con RUOLO ATTIVO	Accoglienza- Supporto organizzativo	Accoglienza come hostess e steward all'Open Day presso l'Istituto di appartenenza e attività esterne all'Istituto
2	Esperienza in albergo	front e back office	formazione e accoglienza
3	Corso di formazione	formazione per info-point	formazione

ANNO SCOLASTICO 2023/24

N.	Tipo attività	Denominazione dell'attività	Descrizione sintetica dell'attività
1	Partecipazione a eventi, manifestazioni, convegni, conferenze e/o attività simili all'interno e all'esterno dell'Istituto con RUOLO ATTIVO	Accoglienza- Supporto organizzativo	Accoglienza come hostess e steward all'Open Day presso l'Istituto di appartenenza e attività esterne all'Istituto

2	Corso online	cosa sono le soft skills	formazione
---	--------------	--------------------------	------------

PERCORSI INTERDISCIPLINARI

I docenti, in occasione del Consiglio di Classe di Ottobre e a partire dai contenuti che si intendevano trattare nelle ore curriculari di insegnamento, hanno provveduto ad individuare delle **tematiche trasversali**. Nel corso dell'anno scolastico, quindi, si è proceduto con la selezione e l'analisi di documenti di tipo **letterario, iconografico, grafico, di argomento storico, non letterario** (articoli di giornale, definizioni, aforismi), **fotografico** nonché alla lettura e al commento di **Articoli della Costituzione italiana** al fine di procedere al raccordo tra le diverse discipline.

TEMATICHE TRASVERSALI
IL VIAGGIO
IL NOVECENTO: LUCI E OMBRE
RAPPORTO UOMO-NATURA
LA DONNA: IERI E OGGI

GRIGLIE DI VALUTAZIONE

GRIGLIE DI VALUTAZIONE DELLA PRIMA PROVA SCRITTA - ITALIANO



ISTITUTO POLISPECIALISTICO "SAN PAOLO" SORRENTO

TIPOLOGIA A – Analisi e interpretazione di un testo letterario

INDICAZIONI GENERALI	LIVELLI	Punteggio in 20esimi
Ideaione, pianificazione e organizzazione del testo; coesione e coerenza testuale	Ideaione consapevole; concetti ben organizzati; testo coeso e coerente	4,00
	Ideaione pianificata; concetti organizzati; testo coeso	3,00
	Ideaione pianificata con consapevolezza; concetti complessivamente organizzati e coerenti	2,50
	Ideaione non chiara; concetti non del tutto coerenti	2,00
	Ideaione non pianificata e non pertinente; testo incoerente e disorganico	1,00
Ricchezza e	Lessico vario ed appropriato; sicura padronanza grammaticale sotto tutti gli	4,00

padronanza lessicale; correttezza grammaticale (ortografia, morfologia, sintassi e punteggiatura)	aspetti	
	Lessico complessivamente corretto; padronanza grammaticale adeguata	3,00
	Lessico globalmente corretto, ma non sempre appropriato; qualche inesattezza grammaticale	2,50
	Lessico limitato, con qualche inesattezza; padronanza grammaticale incerta e/o lacunosa in qualche aspetto	2,00
	Lessico povero e non appropriato; lacune grammaticali, con gravi e diffusi errori	1,00
Ampiezza e precisione delle conoscenze e dei riferimenti culturali Espressione dei giudizi critici e di valutazioni personali	Ampia e precisa contestualizzazione; riferimenti culturali e giudizi critici ricchi e pertinenti	4,00
	Adeguate contestualizzazione; riferimenti culturali e giudizi critici pertinenti	3,00
	Sufficiente contestualizzazione; riferimenti culturali corretti; opportuni giudizi critici	2,50
	Incerta e limitata contestualizzazione; approssimativi riferimenti culturali; conoscenze e giudizi critici non pertinenti	2,00
	Lacunosa contestualizzazione; scarsi o non corretti riferimenti culturali; assenza di giudizi critici	1,00

INDICATORI SPECIFICI	LIVELLI	Punteggio in 20esimi
Rispetto dei vincoli posti nella consegna (lunghezza, parafrasi/riassunto)	Rigorosa risposta alla consegna e pieno rispetto dei vincoli posti	2,00
	Risposta adeguata alla consegna e rispetto dei vincoli posti	1,50
	Rispetto complessivo dei vincoli, pur con qualche approssimazione	1,25
	Rispetto parziale dei vincoli	1,00
	Rispetto dei vincoli assente del tutto o in larga misura	0,50
Capacità di comprendere il testo nel suo senso complessivo e nei suoi snodi tematici e stilistici	Profonda comprensione del testo, anche nella sua articolazione, nei suoi snodi tematici e nelle sue caratteristiche stilistiche	2,00
	Adeguate comprensione del testo e corretta individuazione dei suoi snodi tematici e caratteristiche stilistiche	1,50
	Comprensione globale del testo e individuazione degli snodi tematici principali e delle caratteristiche stilistiche più evidenti.	1,25
	Parziale comprensione del testo e non chiara individuazione degli snodi tematici principali e delle caratteristiche stilistiche.	1,00

	Scarsa o assente comprensione del testo, della struttura e dei suoi snodi tematici.	0,50
Puntualità nell'analisi lessicale, sintattica, stilistica e retorica	Analisi puntuale, approfondita e completa	2,00
	Analisi precisa, corretta e quasi completa	1,50
	Analisi globalmente corretta, anche se non accurata in tutti gli aspetti	1,25
	Analisi generica e imprecisa	1,00
	Analisi lacunosa e/o scorretta	0,50
Interpretazione del testo	Interpretazione approfondita e articolata, contestualizzata in modo ricco e pertinente	2,00
	Interpretazione articolata, arricchita da qualche riferimento extratestuale	1,50
	Interpretazione semplice, essenziale e pertinente	1,25
	Interpretazione superficiale e generica	1,00
	Interpretazione scorretta, non contestualizzata e non pertinente	0,50
Punteggio in 20esimi	/20



ISTITUTO POLISPECIALISTICO "SAN PAOLO" SORRENTO

TIPOLOGIA B – Analisi e produzione di un testo argomentativo

INDICAZIONI GENERALI	LIVELLI	Punteggio in 20esimi
Ideazione, pianificazione e organizzazione del testo; coesione e coerenza testuale	Ideazione consapevole; concetti ben organizzati; testo coeso e coerente	4,00
	Ideazione pianificata; concetti organizzati; testo coeso	3,00
	Ideazione pianificata con consapevolezza; concetti complessivamente organizzati e coerenti	2,50
	Ideazione non chiara; concetti non del tutto coerenti	2,00
	Ideazione non pianificata e non pertinente; testo incoerente e disorganico	1,00

Ricchezza e padronanza lessicale; correttezza grammaticale (ortografia, morfologia, sintassi e punteggiatura)	Lessico vario ed appropriato; sicura padronanza grammaticale sotto tutti gli aspetti	4,00
	Lessico complessivamente corretto; padronanza grammaticale adeguata	3,00
	Lessico globalmente corretto, ma non sempre appropriato; qualche inesattezza grammaticale	2,50
	Lessico limitato, con qualche inesattezza; padronanza grammaticale incerta e/o lacunosa in qualche aspetto	2,00
	Lessico povero e non appropriato; lacune grammaticali, con gravi e diffusi errori	1,00
Ampiezza e precisione delle conoscenze e dei riferimenti culturali <i>Espressione dei giudizi critici e di valutazioni personali</i>	Ampia e precisa contestualizzazione; riferimenti culturali e giudizi critici ricchi e pertinenti	4,00
	Adeguata contestualizzazione; riferimenti culturali e giudizi critici pertinenti	3,00
	Sufficiente contestualizzazione; riferimenti culturali corretti; opportuni giudizi critici	2,50
	Incerta e limitata contestualizzazione; approssimativi riferimenti culturali; conoscenze e giudizi critici non pertinenti	2,00
	Lacunosa contestualizzazione; scarsi o non corretti riferimenti culturali; assenza di giudizi critici.	1,00
INDICATORI SPECIFICI	LIVELLI	Punteggio in 20esimi
Individuazione corretta di tesi e argomentazioni presenti nel testo proposto	Individuazione precisa e completa della tesi, dell'argomentazione e degli snodi testuali.	3,00
	Individuazione corretta della tesi, dell'argomentazione e degli snodi tematici testuali	2,50
	Individuazione globale della tesi, delle argomentazioni e dei principali snodi testuali.	2,00
	Individuazione parziale della tesi, delle argomentazioni e dei principali snodi testuali.	1,50
	Il testo non viene correttamente compreso, tesi e argomentazioni non vengono riconosciute o vengono fraintese.	1,00
Capacità di sostenere con coerenza un percorso ragionativo adoperando connettivi pertinenti	Il percorso ragionativo è esaustivo e preciso; l'uso dei connettivi è appropriato.	2,50
	Il percorso ragionativo è coerente e ben strutturato; l'uso dei connettivi è complessivamente appropriato.	2
	Il percorso ragionativo è semplice e lineare; l'uso dei connettivi, pur con	1,50

	qualche incertezza, è nel complesso appropriato.	
	Il percorso ragionativo non è sempre coerente e ordinato; l'uso dei connettivi è molto incerto.	1
	Il percorso ragionativo è disorganico e incoerente; l'uso dei connettivi è spesso errato.	0,50
Correttezza e congruenza dei riferimenti culturali utilizzati per sostenere l'argomentazione	I riferimenti culturali sono esaurienti, originali ed approfonditi.	2,50
	I riferimenti culturali sono pertinenti ed adeguati.	2
	I riferimenti culturali sono semplici ed essenziali.	1,50
	I riferimenti culturali sono generici e talvolta impropri.	1
	I riferimenti culturali sono assenti o scorretti.	0,50
Punteggio in 20esimi	/20



ISTITUTO POLISPECIALISTICO "SAN PAOLO" SORRENTO

TIPOLOGIA C – Riflessione critica di carattere espositivo-argomentativo su tematiche di attualità

INDICAZIONI GENERALI	LIVELLI	Punteggio in 20esimi
Ideazione, pianificazione e organizzazione del testo; <i>coesione e coerenza testuale</i>	Ideazione consapevole; concetti ben organizzati; testo coeso e coerente	4,00
	Ideazione pianificata; concetti organizzati; testo coeso	3,00
	Ideazione pianificata con consapevolezza; concetti complessivamente organizzati e coerenti	2,50
	Ideazione non chiara; concetti non del tutto coerenti	2,00
	Ideazione non pianificata e non pertinente; testo incoerente e disorganico	1,00
Ricchezza e padronanza lessicale; correttezza grammaticale <i>(ortografia, morfologia, sintassi)</i>	Lessico vario ed appropriato; sicura padronanza grammaticale sotto tutti gli aspetti	4,00
	Lessico complessivamente corretto; padronanza grammaticale adeguata	3,00
	Lessico globalmente corretto, ma non sempre appropriato; qualche inesattezza	2,50

<i>e punteggiatura)</i>	grammaticale	
	Lessico limitato, con qualche inesattezza; padronanza grammaticale incerta e/o lacunosa in qualche aspetto	2,00
	Lessico povero e non appropriato; lacune grammaticali, con gravi e diffusi errori	1,00
<i>Ampiezza e precisione delle conoscenze e dei riferimenti culturali</i> <i>Espressione dei giudizi critici e di valutazioni personali</i>	Ampia e precisa contestualizzazione; riferimenti culturali e giudizi critici ricchi e pertinenti	4,00
	Adeguate contestualizzazione; riferimenti culturali e giudizi critici pertinenti	3,00
	Sufficiente contestualizzazione; riferimenti culturali corretti; opportuni giudizi critici	2,50
	Incerta e limitata contestualizzazione; approssimativi riferimenti culturali; conoscenze e giudizi critici non pertinenti	2,00
	Lacunosa contestualizzazione; scarsi o non corretti riferimenti culturali; assenza di giudizi critici.	1,00
INDICATORI SPECIFICI	LIVELLI	Punteggio in ventesimi
<i>Pertinenza del testo rispetto alla traccia</i> <i>Coerenza nella formulazione del titolo</i> <i>e dell'eventuale parafrasi</i>	Piena, precisa e puntuale pertinenza alla traccia Il titolo è originale, incisivo e pienamente pertinente al testo; la parafrasi (se richiesta) è ben strutturata e rafforza l'argomentazione	3,00
	Buona pertinenza alla traccia. Il titolo è adeguato e pertinente al testo; la parafrasi (se richiesta) è corretta.	2,50
	Globale pertinenza alla traccia. Il titolo è generico, ma non incoerente; la parafrasi (se richiesta) è presente, ma non sempre efficace.	2,00
	Parziale pertinenza alla traccia. Il titolo non è adeguato allo sviluppo del testo e la parafrasi (se richiesta) non è efficace.	1,50
	Scarsa o assente pertinenza alla traccia Il titolo è incoerente e la parafrasi (se richiesta) è scorretta.	1,00
<i>Sviluppo ordinato e lineare dell'esposizione</i>	Sviluppo dell'esposizione consequenziale e ben strutturato	2,50
	Sviluppo dell'esposizione consequenziale che dimostra un discreto possesso delle strutture ragionate	2
	Sviluppo dell'esposizione lineare ed ordinato	1,50
	Sviluppo dell'esposizione non lineare ed ordinato	1
	Sviluppo dell'esposizione confuso e privo di consequenzialità	0,50

Correttezza e articolazione delle conoscenze e dei riferimenti culturali	Conoscenze accurate, riferimenti culturali precisi, approfonditi e articolati con efficacia.	2,50
	Buone conoscenze, riferimenti culturali pertinenti.	2
	Conoscenze e riferimenti culturali semplici ed essenziali.	1,50
	Conoscenze e riferimenti culturali generici e non sempre pertinenti.	1
	Conoscenze scarse e riferimenti culturali assenti e/o del tutto privi di pertinenza.	0,50
Punteggio in 20esimi	/20

GRIGLIA DI VALUTAZIONE DELLA SECONDA PROVA SCRITTA - DTA



ISTITUTO POLISPECIALISTICO "SAN PAOLO" SORRENTO

GRIGLIA DI VALUTAZIONE DELLA SECONDA PROVA DI DISCIPLINE TURISTICHE AZIENDALI

Candidato	Classe	
Padronanza delle conoscenze disciplinari relative ai nuclei fondanti della disciplina		
AVANZATA: Conoscenza completa e precisa di tutti i nuclei fondanti della disciplina. La prova evidenzia numerosi collegamenti logici tra le diverse conoscenze	3 - 4 / 4
BASE: Conoscenza degli aspetti principali dei nuclei fondanti della disciplina. La prova evidenzia ridotti collegamenti logici fra le diverse conoscenze	2,5	
INSUFFICIENTE: Conoscenze superficiali e lacunose dei nuclei fondanti della disciplina. La prova non mostra alcun collegamento fra le diverse conoscenze	1 - 2	
NULLA: Conoscenza nulla dei nuclei fondanti della disciplina	0	
Padronanza delle competenze tecnico-professionali specifiche di indirizzo rispetto agli obiettivi della prova, con particolare riferimento alla comprensione di testi, all'analisi di documenti di natura economico-aziendale, all'elaborazione di <i>business plan</i> , report, piani e altri documenti di natura economico-finanziaria e patrimoniale destinati a soggetti diversi, alla realizzazione di analisi, modellazione e simulazione dei dati		
AVANZATA: Comprensione completa e corretta dei testi proposti, individuando anche legami fra le diverse informazioni fornite. Redazione dei documenti richiesti in modo corretto e coerente con le informazioni possedute e le ipotesi costruite	5 - 6 / 6
BASE: Comprensione adeguata dei testi proposti, individuando solo alcuni legami fra le diverse informazioni fornite. Redazione dei documenti richiesti in modo corretto ma con alcune imprecisioni/errori e non sempre coerente con le informazioni possedute e le ipotesi costruite	3,5 – 4,5	
INSUFFICIENTE: Comprensione parziale e non sempre corretta dei testi proposti, senza individuazione dei legami fra le diverse informazioni. Redazione dei documenti richiesti con errori e in modo non coerente	1 - 3	

con le informazioni possedute e le ipotesi costruite		
NULLA: Mancata comprensione dei testi proposti e redazione dei documenti richiesti completamente scorretta	0	
Completezza nello svolgimento della traccia, coerenza/correttezza dei risultati e degli elaborati tecnici prodotti		
AVANZATA: Svolgimento completo, elaborato coerente e corretto	5 - 6 / 6
BASE: Svolgimento completo, elaborato coerente ma con alcuni errori non gravi	3,5 – 4,5	
INSUFFICIENTE: Svolgimento incompleto, elaborato poco coerente con alcuni errori anche gravi	1 - 3	
NULLA: Mancato svolgimento della prova	0	
Capacità di argomentare, di collegare e di sintetizzare le informazioni in modo chiaro ed esauriente, utilizzando con pertinenza i diversi linguaggi specifici		
AVANZATA: Argomentazioni puntuali e pertinenti, informazioni collegate e sintetizzate in modo efficace, utilizzo preciso del linguaggio specifico	3 - 4 / 4
BASE: Argomentazioni pertinenti, informazioni collegate e sintetizzate in modo adeguato, utilizzo sufficiente del linguaggio specifico	2,5	
INSUFFICIENTE: Argomentazioni lacunose e non sempre coerenti, informazioni collegate e sintetizzate in modo superficiale, utilizzo confuso del linguaggio specifico	1 - 2	
NULLA: Mancanza di argomentazioni, informazioni non collegate e sintetizzate, assenza di utilizzo di linguaggio tecnico	0	
TOTALE	 / 20

GRIGLIA DI VALUTAZIONE PER L'EDUCAZIONE CIVICA

MACROAREE	COMPETENZE	DESCRITTORI	VOTO
COSTITUZIONE	Individuare e saper riferire gli aspetti connessi alla cittadinanza negli argomenti studiati nelle diverse discipline.	Le conoscenze sui temi proposti sono complete, consolidate e ben organizzate. L'alunna/o sa recuperarle, metterle in relazione autonomamente, riferirle e utilizzarle nel lavoro anche in contesti nuovi. Adotta sempre comportamenti coerenti con l'educazione civica e mostra, attraverso riflessioni personali e argomentazioni, di averne completa consapevolezza. Partecipa attivamente, in modo collaborativo e democratico, alla vita scolastica e della comunità portando contributi personali e originali e assumendosi responsabilità verso il lavoro e il gruppo. Assume atteggiamenti attivamente accoglienti e integranti verso il diverso da sé	10
	Conoscere i principi su cui si fonda la convivenza civile, i principali	Le conoscenze sui temi proposti sono esaurienti, consolidate e ben organizzate. L'alunna/o sa recuperarle, metterle in relazione	9

<p>articoli della Costituzione e i principi generali delle leggi e delle carte internazionali.</p> <p>Adottare comportamenti coerenti con i doveri previsti dai propri ruoli e compiti.</p> <p>Partecipare attivamente, con atteggiamento collaborativo e democratico, alla vita della scuola e della comunità.</p> <p>Assumere comportamenti nel rispetto delle diversità personali, culturali, di genere.</p>	<p>autonomamente, riferirle e utilizzarle nel lavoro.</p> <p>Adotta regolarmente comportamenti coerenti con l'educazione civica e mostra, attraverso riflessioni personali e argomentazioni, di averne piena consapevolezza.</p> <p>Partecipa attivamente, in modo collaborativo e democratico, alla vita scolastica e della comunità assumendosi responsabilità verso il lavoro e il gruppo.</p> <p>Assume atteggiamenti attivamente accoglienti e integranti verso il diverso da sé</p>	
	<p>Le conoscenze sui temi proposti sono consolidate e organizzate.</p> <p>L'alunna/o sa recuperarle autonomamente e utilizzarle nel lavoro.</p> <p>Adotta solitamente comportamenti coerenti con l'educazione civica e mostra, attraverso riflessioni personali e argomentazioni, di averne buona consapevolezza.</p> <p>Partecipa in modo collaborativo e democratico, alla vita scolastica e della comunità, assumendo con scrupolo le responsabilità che gli vengono affidate.</p> <p>Assume atteggiamenti accoglienti e integranti verso il diverso da sé</p>	8
	<p>Le conoscenze sui temi proposti sono discretamente, consolidate e organizzate.</p> <p>L'alunna/o adotta generalmente comportamenti coerenti con l'educazione civica e mostra di averne una sufficiente consapevolezza attraverso le riflessioni personali</p> <p>Partecipa in modo collaborativo alla vita scolastica assumendosi le responsabilità che le/gli vengono affidate.</p> <p>Assume atteggiamenti accoglienti e integranti verso il diverso da sé</p>	7
	<p>Le conoscenze sui temi proposti sono essenziali, parzialmente organizzate e recuperabili con l'aiuto del docente o dei compagni</p> <p>L'alunna/o adotta generalmente comportamenti coerenti con l'educazione civica e rivela consapevolezza e capacità di riflessione con lo stimolo del docente o dei compagni.</p> <p>Partecipa in modo collaborativo alla vita scolastica assumendosi le responsabilità che le/gli vengono affidate e portando a termine le consegne con il supporto del docente o dei compagni.</p> <p>Assume atteggiamenti alquanto accoglienti e integranti verso il diverso da sé</p>	6
	<p>Le conoscenze sui temi proposti sono minime e frammentarie, parzialmente organizzate e recuperabili con l'aiuto del docente.</p> <p>L'alunna/o non sempre adotta comportamenti coerenti con l'educazione civica e necessita della sollecitazione degli adulti per acquisirne consapevolezza.</p> <p>Assume atteggiamenti non sempre accoglienti e integranti verso il diverso da sé</p>	5
	<p>Le conoscenze sui temi proposti sono molto frammentarie e lacunose, non consolidate recuperabili con difficoltà con il costante stimolo del docente.</p> <p>L'alunna/o adotta raramente comportamenti coerenti con l'educazione civica e necessita di continui richiami e sollecitazioni per acquisirne consapevolezza.</p> <p>Non assume atteggiamenti sempre accoglienti e integranti verso il diverso da sé.</p>	4-3
	<p>Le conoscenze sui temi proposti sono nulle nonostante il costante stimolo del docente.</p> <p>L'alunna/o adotta raramente comportamenti coerenti con l'educazione civica e necessita di continui richiami e sollecitazioni per acquisirne consapevolezza.</p> <p>Assume atteggiamenti non accoglienti e integranti e a volte avversi nei confronti del diverso da sé.</p>	2-1

CITTADINANZA A DIGITALE		L'alunna/o conosce in modo completo e consolidato i temi trattati. Sa individuare autonomamente i rischi della rete e riflette in maniera critica sulle informazioni e sul loro utilizzo. Utilizza in modo sempre corretto e pertinente gli strumenti digitali. Rispetta sempre e in completa autonomia la riservatezza e integrità propria e altrui.	10
		L'alunna/o conosce in modo esauriente e consolidato i temi trattati. Sa individuare autonomamente i rischi della rete e riflette in maniera critica sulle informazioni e sul loro utilizzo. Utilizza in modo corretto e pertinente gli strumenti digitali. Rispetta sempre e in completa autonomia la riservatezza e integrità propria e altrui.	9
	Conoscere i rischi della rete e saperli individuare.	L'alunna/o conosce i temi trattati in modo esauriente. Sa individuare i rischi della rete con un buon grado di autonomia e seleziona le informazioni. Utilizza in modo corretto gli strumenti digitali. Rispetta la riservatezza e integrità propria e altrui.	8
	Esercitare pensiero critico nell'accesso alle informazioni e nelle situazioni quotidiane.	L'alunna/o conosce i temi trattati in modo discreto. Sa individuare generalmente i rischi della rete e seleziona le informazioni. Utilizza in modo corretto gli strumenti digitali. Rispetta la riservatezza e integrità propria e altrui.	7
	Rispettare la riservatezza e l'integrità propria e degli altri.	L'alunna/o conosce gli elementi essenziali dei temi trattati. Sa individuare i rischi della rete e seleziona le informazioni con qualche aiuto dai docenti. Utilizza in modo sufficientemente corretto gli strumenti digitali. Rispetta la riservatezza e integrità propria e altrui.	6
		L'alunna/o conosce parzialmente i temi trattati. Non sempre individua i rischi della rete e necessita di aiuto nella selezione delle informazioni e nell'utilizzo degli strumenti digitali. Non sempre rispetta la riservatezza e integrità propria e altrui.	5
		L'alunna/o conosce i temi trattati in modo lacunoso e frammentario. Non sa individuare i rischi della rete né selezionare le informazioni. Utilizza gli strumenti digitali in modo scorretto e non rispettando la riservatezza e integrità altrui.	4-3
		L'alunna/o non conosce i temi trattati nonostante il costante stimolo del docente. Non sa individuare i rischi della rete né selezionare le informazioni. Utilizza gli strumenti digitali in modo scorretto e non rispettando la riservatezza e integrità altrui.	2-1
SVILUPPO SOSTENIBILE	Applicare, nelle condotte quotidiane, i principi di sicurezza, sostenibilità, salute, appresi nelle discipline.	L'alunna/o mette in atto in autonomia nelle condotte quotidiane le conoscenze e le abilità connesse ai temi trattati. Collega tra loro le conoscenze e le rapporta alle esperienze concrete con pertinenza e completezza, portando contributi personali e originali. Mantiene sempre comportamenti e stili di vita nel pieno e completo rispetto dei principi di sicurezza, sostenibilità, salute e salvaguardia delle risorse naturali e dei beni comuni.	10
	Mantenere comportamenti e stili di vita rispettosi della sostenibilità, della salvaguardia delle risorse	L'alunna/o mette in atto in autonomia nelle condotte quotidiane le conoscenze e le abilità connesse ai temi trattati. Collega le conoscenze alle esperienze concrete con pertinenza portando contributi personali e originali. Mantiene regolarmente comportamenti e stili di vita nel pieno e completo rispetto dei principi di sicurezza, sostenibilità, salute e salvaguardia delle risorse naturali e dei beni comuni.	9
		L'alunna/o mette in atto in autonomia nelle condotte quotidiane le conoscenze e le abilità connesse ai temi trattati. Collega le conoscenze alle esperienze concrete con buona	8

	naturali, dei beni comuni, della salute, del benessere e della sicurezza propri e altrui	pertinenza. Mantiene solitamente comportamenti e stili di vita nel rispetto dei principi di sicurezza, sostenibilità, salute e salvaguardia delle risorse naturali e dei beni comuni.	
		L'alunna/o mette in atto in autonomia le conoscenze e le abilità connesse ai temi trattati nei contesti più noti e vicini all'esperienza diretta. Collega le conoscenze alle esperienze concrete e ad altri contesti on il supporto del docente. Mantiene generalmente comportamenti e stili di vita nel rispetto dei principi di sicurezza, sostenibilità, salute e salvaguardia delle risorse naturali e dei beni comuni.	7
		L'alunna/o mette in atto le conoscenze e le abilità connesse ai temi trattati nei contesti più noti e vicini all'esperienza diretta. Collega le conoscenze alle esperienze concrete e ad altri contesti on il supporto del docente. Mantiene generalmente comportamenti e stili di vita nel rispetto dei principi di sicurezza, sostenibilità, salute e salvaguardia delle risorse naturali e dei beni comuni.	6
		L'alunna/o mette in atto le conoscenze e le abilità connesse ai temi trattati solo attraverso il supporto dei docenti e dei compagni. Non sempre adotta comportamenti e stili di vita nel rispetto dei principi di sicurezza, sostenibilità, salute e salvaguardia delle risorse naturali e dei beni comuni.	5
		L'alunna/o non mette in atto le conoscenze e le abilità connesse ai temi trattati. Non adotta comportamenti e stili di vita nel rispetto dei principi di sicurezza, sostenibilità, salute e salvaguardia delle risorse naturali e dei beni comuni.	4-3
		L'alunna/o non conosce gli argomenti trattati nonostante il costante stimolo del docente Non adotta comportamenti e stili di vita nel rispetto dei principi di sicurezza, sostenibilità, salute e salvaguardia delle risorse naturali e dei beni comuni.	2-1

GRIGLIA MINISTERIALE DI VALUTAZIONE DEL COLLOQUIO

La Commissione assegna fino ad un massimo di venti punti, tenendo a riferimento indicatori, livelli, descrittori e punteggi di seguito indicati.

Indicatori	Livelli	Descrittori	Punti	Punteggio
Acquisizione dei contenuti e dei metodi delle diverse discipline del curriculum, con particolare riferimento a quelle d'indirizzo	I	Non ha acquisito i contenuti e i metodi delle diverse discipline, o li ha acquisiti in modo estremamente frammentario e lacunoso.	0,5 0-1	
	II	Ha acquisito i contenuti e i metodi delle diverse discipline in modo parziale e incompleto, utilizzandoli in modo non sempre appropriato.	1,5 0-2,5 0	
	III	Ha acquisito i contenuti e utilizza i metodi delle diverse discipline in modo corretto e appropriato.	3-3,5 0	
	IV	Ha acquisito i contenuti delle diverse discipline in maniera completa e utilizza in modo consapevole i loro metodi.	4-4,5 0	
	V	Ha acquisito i contenuti delle diverse discipline in maniera completa e approfondita e utilizza con piena padronanza i loro metodi.	5	

Capacità di utilizzare le conoscenze e di collegarle tra loro	I	Non è in grado di utilizzare e collegare le conoscenze acquisite o lo fa in modo del tutto inadeguato	0,5 0-1
	II	È in grado di utilizzare e collegare le conoscenze acquisite con difficoltà e in modo stentato	1,5 0-2,5 0
	III	È in grado di utilizzare correttamente le conoscenze acquisite, istituendo adeguati collegamenti tra le discipline	3-3,5 0
	IV	È in grado di utilizzare le conoscenze acquisite collegandole in una trattazione pluridisciplinare articolata	4-4,5 0
	V	È in grado di utilizzare le conoscenze acquisite collegandole in una trattazione pluridisciplinare ampia e approfondita	5
Capacità di argomentare in maniera critica e personale, rielaborando i contenuti acquisiti	I	Non è in grado di argomentare in maniera critica e personale, o argomenta in modo superficiale e disorganico	0,5 0-1
	II	È in grado di formulare argomentazioni critiche e personali solo a tratti e solo in relazione a specifici argomenti	1,5 0-2,5 0
	III	È in grado di formulare semplici argomentazioni critiche e personali, con una corretta rielaborazione dei contenuti acquisiti	3-3,5 0
	IV	È in grado di formulare articolate argomentazioni critiche e personali, rielaborando efficacemente i contenuti acquisiti	4-4,5 0
	V	È in grado di formulare ampie e articolate argomentazioni critiche e personali, rielaborando con originalità i contenuti acquisiti	5
Ricchezza e padronanza lessicale e semantica, con specifico riferimento al linguaggio tecnico e/o di settore, anche in lingua straniera	I	Si esprime in modo scorretto o stentato, utilizzando un lessico inadeguato	0,5 0
	II	Si esprime in modo non sempre corretto, utilizzando un lessico, anche di settore, parzialmente adeguato	1
	III	Si esprime in modo corretto utilizzando un lessico adeguato, anche in riferimento al linguaggio tecnico e/o di settore	1,5 0
	IV	Si esprime in modo preciso e accurato utilizzando un lessico, anche tecnico e settoriale, vario e articolato	2
	V	Si esprime con ricchezza e piena padronanza lessicale e semantica, anche in riferimento al linguaggio tecnico e/o di settore	2,5 0
Capacità di analisi e comprensione della realtà in chiave di cittadinanza attiva a partire dalla riflessione sulle esperienze personali	I	Non è in grado di analizzare e comprendere la realtà a partire dalla riflessione sulle proprie esperienze, o lo fa in modo inadeguato	0,5 0
	II	È in grado di analizzare e comprendere la realtà a partire dalla riflessione sulle proprie esperienze con difficoltà e solo se guidato	1
	III	È in grado di compiere un'analisi adeguata della realtà sulla base di una corretta riflessione sulle proprie esperienze personali	1,5 0
	IV	È in grado di compiere un'analisi precisa della realtà sulla base di una attenta riflessione sulle proprie esperienze personali	2
	V	È in grado di compiere un'analisi approfondita della realtà sulla base di una riflessione critica e consapevole sulle proprie esperienze personali	2,5 0
Punteggio totale della prova			